工商晚報
THE KUNG SHEUNG EVENING NEWS
督印及承印：工商日報有限公司
地址：香港德輔道中四十三號
電話：編輯部、採訪部、營業部、廣告部、社長室、電報政
式二式二式　六五四式五二六　七二式一四○十　八五九六九七二　九二六○五五號
新聞紙第七二○號
出紙壹大張售價壹毫

克毛爭奪領導權
毛澤東必將被鬥倒
中共如攻金馬將慘敗

【台北廿八日美聯社電】中國國民黨人士相信，蘇共與中共之爭，可告平息，倘中共領袖毛澤東辭職，並代之以一名擁俄接納蘇聯路線與領導之人。彼等久已相信，該蘇聯方分裂於本年度特別擴大之根本原因，是克魯曉夫與毛澤東經年累月爭權之結果。中華民國總統蔣介石稱：克魯曉夫與毛澤東從事爭奪權力之生死鬥爭，此事之結果定將是毛澤東終歸被黜。蔣總統並稱：毛氏下台之日，將是克魯曉夫開始控制中國共黨之時」。高級之中國國民黨人相信克魯曉夫將能成功迫使毛氏告退，如是北平與莫斯科間和解之途徑亦將打開。彼等稱：克毛兩人之歧見，主要是由於彼兩人對於如何擴致共黨支配世界之共同目的有意見上之衝突。毛澤東認為全面戰爭可以達至此目的之途徑，而莫斯科則以為此目的可以不用武裝衝突手段。而且，莫斯科顯然不同意北平將美國視為紙老虎之觀點。倘莫斯科放棄中（共）蘇（聯）間之共同防禦協約，台北方面或能改變其對於北平與莫斯科之分裂傳說為可和解一事之現時觀點。直至現時為止，此間對該種分裂之永久性，仍屬懷疑。台北之觀點是，中共之領導集團，倘仍對毛澤東效忠，則北平最低限度可能採行一種為莫斯科所不贊成之路線，即是從新進攻印度，而且，北平當然可以對中國大陸海岸外為中華民國據守之離島，發動另一次進攻。中國國民黨人士稱：彼等將歡迎中共此種行動，因此事將使彼等有機會再使共黨敗北，如彼等於一九五八年擊敗中共者然。

【東京廿八日法新社電】中共昨透過「新華社」，指印度正替英國進行「兩個中國」活動，是以印度與國府之關係，亦往來頻繁，中共根據印度方面之報導，謂新德里與台北間之最近往還，有下列數端：㈠台北之一個佛教代表團，曾於本月十九日在新德里，由印總理尼赫魯親予接見，並由印官方給予極友好之接待，該團尚與印內政司法兩部部長談及諸偷問題。該代表團在印方當局安排下，曾在印境公開發表要消滅中共之言論。㈡印總備邀請國府參加明年在印舉行之佛教文化展覽會。

雅麗珊郡主有喜 明年春天做母親

【倫敦二十八日美聯社電】英女王的堂妹雅麗珊郡主，可望於明年初生產第一個孩子。這是她的發言人在週日宣佈。

雅麗珊郡主是在本年四月廿四日與亞里伯爵的幼子安格斯．奧格爾維在西敏寺結婚，他們將生的孩子將是第十三位王位繼承人。

他們在倫敦郊外里治蒙園建治宮的一個家人說：「郡主目前情況甚佳，但她勢必要取消參加任何官式場合的應酬。」今年聖誕節時，郡主將滿廿六歲，她將由產科醫生坎因傑克遜，及伊雲士爵士與約翰．皮路勳爵會診，他們都是專為王族接生的產科醫生。

上週的宣佈，沒有進一步透露，有關郡主生產前可能日期與地點，及如何準備事宜。

西班牙舞星將來香港表演

西班牙女舞星卡門，[illegible]將於今年秋天到香港表演西班牙的舞蹈。圖是她正在加緊練習各式各樣的土風舞。（中央社）

醜案最後一天
英保密人員將出庭作證
華德可能判監廿五年

【倫敦廿八日合衆國際社電】華德醫生案之審訊，將於星期一進入最後數小時，一般相信辯方正準備一項最後一刻之突然行動——可能召喚一個高級保密官員作為一個證人。在該項審訊（係以英國本世紀最敗壞之桃色事件為其中心）之陪審員，於星期一恢復審議之後，可能在今後兩天還出其判決書。華德之辯護律師，本日拒絕宣佈將召喚到庭之證人姓名。華德被控以供應年青女郎供應高位人士享樂及依靠彼等不道德之收入而過活之各項控罪。但據悉至少將有兩三個見證人出庭作證，首席辯護律師貝治曾經應許指出「令人驚異的證人」。某方面人士謂：貝治經已計劃召喚英國保密機關一個高級官員出庭作供，該個官員係負責監視蘇聯助理海軍武官及一個間諜嫌疑人員伊凡諾夫上校之行動者。華德介紹伊凡諾夫與年廿一歲之紅髮模特兒姬娜蘇議，姬娜曾將前任陸軍大臣卜洛傅穆與該蘇聯特務人員間所佔據之時間，安為分配。此項奇異的三角關係，曾導致卜洛傅穆辭職，及下議院對保密問題舉行一項辯論，以致動搖首相麥美倫所領導之政府。但本日消息，謂辯方有可能改變其關於召喚該個保密官長到庭之心志。預測辯論將於明日或星期二結束，此案法官馬紹爾爵士屆時會把華德醫生之命運交由十一個男陪審員與一個女陪審員決定。該年五十歲被告華德，并不承認各項控罪，該等罪名可最高被判廿五年徒刑。渠面臨以不道德收入為活三項罪名及介紹少女充當娼妓之兩項罪名。

戴高樂態度極為強硬
法不參加禁試協定
中共對此事亦將加以拒絕

‧戴高樂‧

【巴黎廿八日合衆國際社電】負責之法國人士今日稱：總統戴高樂，將斷然以一個「不」字，拒絕英美兩國邀請其參加與蘇聯達成之局部禁止核試協議，惟渠將於明日之記者招待會中，可能表示將準備改善法美兩國之關係，並或於明年初與甘迺迪總統會談。由此觀之，甘迺迪與蘇聯總理克魯曉夫，對於莫斯科核子協議所表現之樂觀態度，似未能動搖戴高樂從事其核子計劃之決心。戴高樂將聲明法國將不顧莫斯科協議，將繼續其核子試驗。預測渠亦反對克魯曉夫之北大西洋公約組織與華沙公約國家雙方締結不侵犯條約建議。法國人士稱：以禁止核子試驗而言，戴高樂將以為法國採納此項協議，無異於放棄獨立之法國核子兵力計劃，並使核子兵力壟斷於美英蘇三國之手。戴高樂將直申渠對禁止核試並無興趣，除非該協議是一項毀棄現有核子儲備與載射核子工具，並禁止核子武器未來製造之總協議中一部份。

【倫敦廿八日合衆國際社電】一般預測大多數國家，除數個主要例外之外，本日有利的響應由三個核子大國所提出參加簽署最近所完成部份禁止核子試驗條約之邀請。據巴黎負責方面人士本日宣稱：法國總統戴高樂將以絕對的「否定」拒絕英、美兩國所提出參加該項協定。中共一向經已公開宣佈反對參加一項禁止核子試驗協定，并刻正極力設法使自行發展其核子能力。預測將簽署該項條約國家（有若干經已公開宣佈其參加簽署該條約之意向）當中，有加拿大、約但、印度、西德、挪威、瑞典、丹麥、墨西哥、菲律賓、伊朗、中華民國、新西蘭及奧國。經已冷淡接獲成立禁止核子試驗協定之消息。中華民國領袖曾提出警告，以對蘇聯任何信任。

玉婆與波頓 最近將結婚

【倫敦二十八日美聯社電】影星李察．波頓的弟弟今天說，李察．波頓和伊莉莎伯．泰萊不久便結婚。李察．波頓原名李察．詹金斯，他的弟弟詹金斯說：據他所了解，波頓目前在考慮給予十萬英鎊（約合港幣八百萬元）作為他的分居妻子蘇兒，作為最後離婚解決辦法。財產的解決辦法，最近已有消息是，波頓在考慮和泰萊結婚。困難是一個有婦之夫，一個是有夫之婦。

「假若西方習俗和禮法允許一個人有兩個老婆，我相信李察將用這個辦法來解決。

「一個男子可能不可能同時愛兩個女人呢？無疑的，李察對雪兒的敬重和愛情，一直沒有損失。」

據波頓之兄弟提及，波頓與伊利莎白間之互相吸引力稱：伊莉莎伯肉體方面並無特別之吸引力。她的臉蛋是十分嬌媚的，而態度是個威爾斯的鄉村女子型。她的胸部也沒有什麼特別之處。

最後電訊

【南斯拉夫斯科普里城廿八日路透社電】當斯科普里城大地震劫後餘生之災民聚集於城內公園與廣場之時，該城今日發生一次新地震。但此被稱為「比較猛烈」之新地震，對該已毀壞百份八十之城鎮，未釀成任何新破壞。救護人員現仍在瓦礫中發掘，希望救出更多生存之人。截至現時為止，從該城瓦礫中發掘出之屍體共六百九十一具，被救出者約有五百人，雖其中有若干於救出後殞命。據悉，受傷者在二千五百人以上，重傷之一百六十二人，已由飛機載往伯爾格來德醫治。官方估計，該城此次地震，喪生者約有一千五百人。

【耶加達廿八日法新社電】此間觀察家本夜認為，印尼總統蘇加諾參加七月卅一日在馬尼剌對馬來西亞問題所舉行高峯會議之突然決定，將導致在議席上引起若干劇烈之爭論。一般預測，蘇卡諾總統與馬來亞總理拉曼，對於蘇卡諾所提出之要求，將發生衝突。據悉：蘇卡諾之要求，係在馬來西亞成立之前，在婆羅洲地區舉行複決投票，及英國甚至由馬來西亞土地撤消。此間人士認為此兩項要求無可能為拉曼所接納，拉曼經已保證在八月卅一日成立馬來西亞聯邦。據此間消息靈通方面人士透露，菲律賓總統馬卡柏高所提出之個人呼籲，曾有助於勸使蘇卡諾參加高峯會談，一般認為會議中，扭任和事老角色，大概將落在馬卡柏高總統身上。

天氣 潮水

預測今日天色晴朗及炎熱，吹和緩或和緩東風至東南風。今晨七時之室外溫度係八十度，濕度百分之八十六。昨日最高溫度八十八度，最低七十九度。今晨十時天氣八十三度。

高潮：上午四時四十分；下午三時三十六分

低潮：上午十時四十六分；下午十時十分

中共軍開前綫
準備再度攻印

【新德里廿八日法新社電】據「印度時報」本日消息：十三個師中共軍隊，經已駐防於印度北部邊境一帶，準備發動進攻。該報謂：不獨在拉達克及東南邊境地區，包括尼泊爾與西藏邊界，曾在中部地區，經已發現中共大兵。該報謂：「新德里官方及外交人士之一般印象，均認為中共部隊現時充分準備立即採取若干行動」。該報并謂：根據最近之估計，駐於西藏之中共十六師部隊當中，有十三個師約十三萬人，現時留駐於印度邊境附近。據該時報評論稱：「在此問題正引起莫大關切之際，中共係巴基斯坦於萬一中共發動一次新的進攻時，諸多謂作者之可能性」。該報并謂巴基斯坦部隊：四個師巴基斯坦部隊，現駐防於旁遮普及喀什米爾邊界。另有兩個半師部隊，則駐於東巴基斯坦。該報并謂：現有巴基斯坦部隊與那加叛軍發生接觸之證據。

【新德里廿八日法新社電】印總理尼赫魯昨在海德拉巴公開聲明，印度需要備戰，以應付中共之威脅。尼氏根據印國防部之報告，指中共在印度北部之中印邊區地區，「有威脅性之軍事行動」，並謂：印陸軍參謀長焦杜里將軍，已奉命提前離美，俾於今日趕返印度應付此突發之局勢。

哈里曼赴參院 報告禁試協定

【華盛頓廿八日路透社電】美國代表哈里曼，將於明日在美國參議院外交關係委員會報告在莫斯科談判之三國局部禁止核試條約，並美蘇兩國之關係。據權威人士報導，昨日聽取哈里曼報告之甘迺迪總統以為參議院批准該條約之機會，甚為顯明。美國批准此條約，在參議院將需要三分二之大多數贊成票——即是倘全體參議員參加投票，即一百張票中需有六十七張贊成票。預（測）該條約將於下月初由美英蘇三國之外交部長簽署。此間之政府官員預測參院批准此條約之投票中，最少將有八十票，並可能多至八十卅票表示贊成。

投書總統座車 美一男子被捕 事後即獲釋放

【麻省海安尼斯港廿八日美聯社電】一個不知名之男子今日以書信一封，擲入甘迺迪總統所乘坐之汽車。此男子被秘密工作人員所執，為警察盤問後獲得釋放。此一陣小騷動發生於總統離開聖方濟教堂附近停車場之時。總統在該聖堂參加上午十時之彌撒。當總統之座車由停車場駛入街道時，該站立於停車場出口處之男子以書信投入總統之車內。甘迺迪當即閃避。秘密工作人員從跟隨在後的汽車躍出，拘捕此人。警方盤問該男子後，將其釋放。警方稱：該男子祇欲以書信投遞總統，該信墜於地上，其內容則未透露。

克酋大吃 印度嫁棗

【新德里廿八日法新社電】印度今日對於蘇聯總理克魯曉夫之屢次「親善」表示，極表驚作。據印度國際貿易部部長夏爾向此間提出報告，克魯曉夫在莫斯科之印度產品展覽會「品嘗美食」，除於數日前，在「日理萬機」之餘，抽暇接見印度之三名女服裝模特兒外，其後並蒞臨參觀取食線棗（一種印度特產之棗子）。克氏津津有味在咀嚼，一面對印方官員表示，醫生囑其萬不了⋯⋯

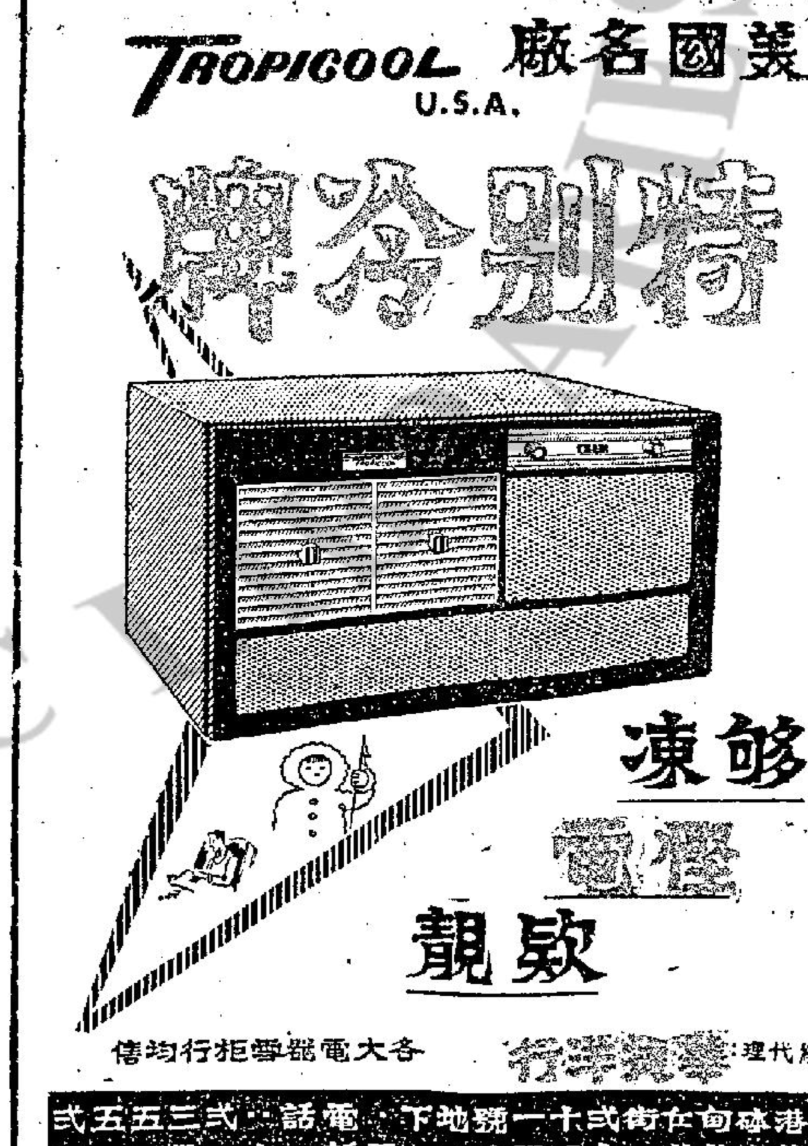

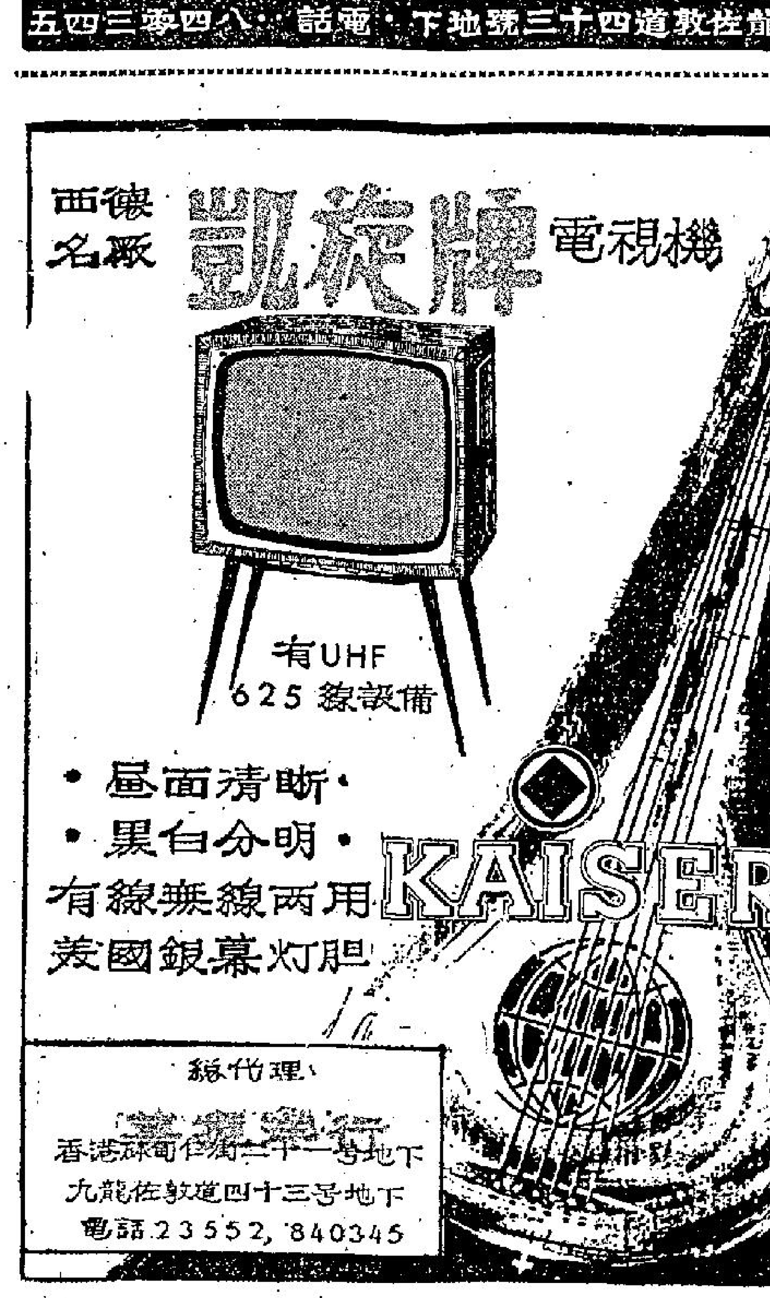

音樂夜話 周約翰

南宋大音樂家兼詞人

姜白石其人其藝

多少淚，爲天下才子佳人嘆薄命！

本欄曾經在「中樂與西樂」的討論中談及南宋時代的著名詞人兼音樂家姜白石的詞曲，因此，這次特別將這位中國古代的藝術家稍作介紹。實際上，對於姜白石其人其藝，頗可使人發思古之幽情，在接觸到他的詞曲和他的生平以及個性的時候，浮現在我們的想像中的是一位尊貴寬厚的藝術家氣質的中國古代文化的形象，「多少淚，爲天下才子佳人嘆薄命」！這是我國文人普遍的寫照，例如清苦的生活，不屈的氣節，多才多藝而不謀生計等，都是構成他們可敬可愛而又可憐的因素！也就是中國文人的傳統氣質。他們因重視品格學問等精神方面的修養和操守，而過份忽視物質方面的生活，這也可以說是他們的通病，若以現代人的眼光來看，無疑都是書獃子了！因爲遠遠地脫離了冷酷的現實而追尋幻想的虛無飄渺的境界，他們如能免於窮愁潦倒的生涯，可謂絕無僅有！

白石道人姜夔（約一一五五——一二二一）他的一生都是在哀愁中度過，是一位激頭激尾的中國古代文士，典型的多愁善感的詩人！他的作品雖然含有時代的悲劇的意味，因爲那時處於南宋偏安的局勢，朝野多苦多難，以一位敏感的詩人，憂時傷國，感傷特深。

姜白石爲江西鄱陽人，因少年時喪父，即在姊姊家中過活，心情也因此而多愁善感，婚後爲謀家計，遍應試落第，那時，雖然他有很多的朋友，但是他不肯趨炎附勢地去混跡官場，由於他擅長詩詞和作曲，他寧願幕僚而清客，過着消遙自在的生活，遊遊各地。爲詞作曲以抒發個人情懷，雖然那時正是偏安江南的「半壁河山」，但是如愛國詞人辛棄疾那種豪放激壯的氣概，在姜白石的作品中是看不到的，他沉溺在狹隘的生活小圈子裏，吟詠着「留連光景惜朱顏」的頹廢事物，這反映着當時知識份子的苦悶與寂寞，雖然他也有時寫出一些愛國的熱情的字句，不過很少。晚年，與辛棄疾時有過從，詞曲唱和，相當投合。

姜白石填詞，造句纖巧，張炎的「詞源」稱爲：「如野雲孤飛，去留無跡」，王國維的「人間詞話」謂：「如霧裏看花，終隔一層」。也許，這和所謂「雅派詩文」是異曲而同工，他的音樂造詣也相當淵深，一一九七年曾向朝廷進「大樂議」，提供古今樂制及改革宮廷音樂的議論，可惜當時置之不理，一一九九年又獻「聖宋鐃歌鼓吹曲」歌詞十四首，欲以「感激人心，永念宋德」，這些亦可表露他對國家是關懷的。

姜白石的詞曲是至今唯一遺留的宋代樂譜，其中多數是他自己作曲的，也有爲他記錄下來的古譜，對研究宋代古代歌曲的研究或應用上是極有價值的。他著有「白石道人歌曲」六卷，其中有曲調的，是琴曲一首，「越九歌」十首，詞調十七首。前兩者對現代人也可以明白，但詞調十七首至今未能明確，因爲這種宋代的「燕樂」字譜，是近世「工尺譜」的早期形式，難於考據。

關於姜白石的作曲方法所根據的理論，可能是宋人沈義父在「樂府指迷」中所稱的「按簫填譜」的作曲法，因爲姜白石很喜愛吹簫，照考據那時的簫和現在民間流行的簫是完全相同的（六個按指孔間是距離相等的。那時以「合」爲「黃鐘」即小字第一組的D音。姜白石最常用五度關係的四個調（F·C·G·D，亦即是宮、徵、商、羽）。至於古人的寫詞作曲，是否和現代的樂創作的次序相反呢？因爲「填詞」，顧名思義是先有了曲調，然後再按照聲韻和內容而填入歌詞的（這一如粵劇等）但據姜白石的音樂作品來看，可能存在着三種情況：即是說先有詞，後有曲；或先作曲，後填詞；甚至詞和曲兩者混在一起創作。這大約是由於他兼爲詞人與音樂家兩重身份的緣故，可稱「詞曲雙絕」，實屬難得！

姜白石的一生行蹤，飄泊，如水上浮萍，隨處飄流，晚年窮困倒於杭州，病逝後由生前友好資助安葬於西馬塍。一代詞人兼音樂家的生死，恰如其作品的表現的哀愁可悲境！

最後，特將他的自度的詞曲名作「暗香」的歌詞錄出，以供欣賞。在他的歌曲中，這一首是筆者最爲喜愛的，曲調優雅清美，可以令人想像到善感的詩人在梅花旁邊弄笛的情景，妙音與香氣在一起吹送，是沁人心脾的難忘的印象！這種感染力是中國藝術的最高意境！

暗香：舊時月色，算幾番照我，梅邊吹笛。喚起玉人，不管清寒，與攀摘。何遜而今漸老，都忘卻春風詞筆。但怪得竹外疏花，香冷入瑤席。江國，正寂寂！歎寄與路遙，夜雪初積。翠尊易泣，紅萼無言耿相憶。長記曾攜手處，千樹壓西湖寒碧。又片片吹盡也，幾時見得？

慨談往事 肉彈嘆欷歔

「大肉彈」珍曼絲菲與「大些花」米奇哈芝泰渡過了可愛的四月後，他們的婚姻便宣佈「壽終正寢」，自後便勞燕分飛了。

米奇在離開這顆大肉彈後，走到猶他州隱居了差不多三個多月，現在又回到工作崗位去。

大肉彈又怎樣呢？她卻走到密西西比州去，重渡一下獨身新生活，不過，當她對人提起這件事時，卻認爲很值得回味，而且津津樂道。她說：他們由始至終都很愉快，可是，大家的意見後來發生了衝突，便更感到索然無味，便只好宣佈分手，從此大好的家庭，値得留戀的往事，現在減留下一片値得追憶的片斷而已！當下大有不勝聞言之感。

已告分飛的珍曼絲菲夫婦

短途旅行 艷星捉迷藏

「長腿艷星」施瑞麗的夫婿湯尼馬田，不知是否過於清閒，在無聊之中，突然想出了一個好主意，偕同施瑞麗乘機飛往馬德里，遊玩一番後，不及三小時，再飛返老家。湯尼認爲這樣，可以散散心，也是旅行的方法之一。

施瑞麗對於這件事，說：「湯尼就是有這種怪脾氣，喜歡的時候，什麼做都要達到目的，好像這次旅行，他說好如「捉迷藏」一樣，好玩極了。給「彈」我去了一次後，也吸引到我的興趣出來，眞惱他想得到！」（念遠）

夜遊指南

△月宮酒樓夜總會：十一時正，遊與阿鶯舞，二時十五分慈禧小姐神秘艷舞。

△麗宮酒樓夜總會：十時正中東妖姬艷舞，一時正比寧施維與歌舞。

△樂宮戲院夜總會：十一時正卡路士兄妹表演，一時麥馬漢兄妹表演。

△花都酒樓夜總會：十二時正金枝姊妹化歌唱，一時靚冬串。

△金漢夜總會：十時半歌多洛子艷舞表演。一時卡洛士兄妹表演。

△金舫夜總會：十時一刻比爾兄妹表演，一時一刻比姊亞兄妹表演。

今日影劇

殺野梟獵 （西）樂宮、利舞台
映宮寶窟 （西）皇后、國泰、國都
六倫樂 （西）樂、新聲
人生活 （西）新華、麗華
荷花 （西）麗都、大華
火熱情深 （國）國寶、百老匯、倫敦
（西）麗斯
麗士家族奇案 （西）東方
軍艦春光 （西）百樂門
我的醫妝 （西）快樂
鳳還巢 （國）黃金、樂都、京華
李仙 （粵）香港、新世界、國光、英京、光明、皇宮、英京
火燒紫凌宮 （粵）國民、金華、明聲、利舞台、金陵
白骨陰陽劍三集 （粵）紐約、大世界、中央、仙樂、第一新、美麗宮

長腿艷星和她的丈夫

小丁皓舌劍唇鎗

銀色女記雜寫

南遊歸港的丁皓，我一直沒有機會跟她碰過頭，還是她接受麗的映聲的電視訪問，我才有機會和她打個招呼，這天在「麗的」，我沒有回去，因爲當時的對白太精彩了。

她說，她去了星馬六個月了，這次到星馬去主要是爲了隨片登台。

担任這個電視訪問節目的莊元庸，提挾地問她除了登台外還有什麼原因。

「主要的還是登台。」丁皓說。

「除了登台，還做買賣，給人家看手相是不是？」

「嗯，」丁皓點點頭，笑說：「可是我不收費用，全部免費的。」

「這次登台，你有些什麼收穫？」

「賣座成績非常好。」

「我不是問你這些，那是公事，我問你的是私人的收穫。」莊元庸說。

「唔，讓我想想，」丁皓給她這句問題難倒了，「私人的收穫嗎，也很多，我得到那邊的影迷愛護，很多小朋友們都對我很好。」

「你還沒有回答我的問題，我的意思，不是說你那方面的收穫，我記得你回來的時候，曾經對我說，你在那邊認識了一位漂亮的男朋友，你跟他很好，要和他結婚，而且還給我看過他的照片，爲什麼你現在不說？」莊元庸像一個律師盤問證人一樣。「爲什麼香港的男人你不喜歡，要跑到馬來亞老遠去找丈夫，你說！」

丁皓肚子裏在罵莊元庸，可是啞巴裏說不出來，她祇是問非所答的說：「可惜你不是男人，否則我一定喜歡你。」

「你喜歡我什麼？你還沒有回答我的問題呢！那位林先生你怎麼會喜歡他的？」

「第一，他長得胖胖的，像你；第二，他有你這麼漂亮。」丁皓的啞巴多厲害！我瞧得出莊元庸的臉色這時很難看，但她仍駕說：「噢，來世我倒要變個男人了。」

莊元庸祇開話題，問她回來後，準備拍什麼片？她回來主演的新片將是「鸞鳳和鳴」，下個月就開拍了，她在片中飾演一個又跳皮又搗蛋的角色。

「那你自己是否也是這種人？」莊元庸問道。

丁皓說，過去她是一個小頑皮，回來後已經有了很大的改變了。莊元庸卻批評她說，她一點沒改，去了星馬這麼些日子，且更學上了不少江湖口吻，這大概跟她當給人看手相有點關係吧？

「好了，你不肯說，我替你說吧，丁皓，我相信你和那位林先生是一見鍾情的。瞧你現在人逢喜事精神爽，可能快要請我們喝喜酒了，到底是什麼時候請吃喜酒，你倒給大家說說來看！」

「謝謝你，莊姐，要是我結婚，我一定漏不了你的，不過我還不知道要什麼時候結婚，你給我還個日子吧！」「不過我猜你可能會在今年結婚，你叫我怎麼還？」莊元庸說，「不是今年結婚，就是明年，總之，總有一天會結婚的。」

訪問節目用完，莊元庸便對丁皓說：「以你這樣的口才，不到電台來講故事眞可惜。」

丁皓的口才是越來越厲害，怪不得連馬來亞那位戲院少東的心也給她俘虜了。

學藝十年進入七段 記我國圍棋新衞星林海峯

光中

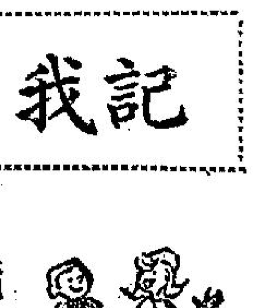

民國四十年，我國旅日國棋大國手吳淸源，回抵台灣。有一天，他在台北中山堂，公開地舉行了一場授六子的指導棋。對手方，是一個台灣棋壇的年僅十一歲的林海峯。比賽結果，吳大國手僅以一目僥勝。這不僅使大國手出乎意外，風國竟然出了這朵棋苑奇葩。同時更使整個台灣的人士，都引以爲榮。於是，有人發起主張，把這位神童，資送往日本，追隨吳大國手和日本棋聖界習藝。這自然獲得了吳大國手的欣然同意。林海峯便於民國四十一年東渡扶桑，入棋日本棋院深造，拜吳淸源爲師。

林海峯在日本進步得很快，經過了一年的訓練，便升爲二級，院士；十三歲便入了段，十四歲更進入二段。以後，幾乎是每年升一段。到了去年，他滿了二十歲，已升進了七段，奠定了他在東亞圍棋王國的地位，和創立了難能可貴的紀錄。

今年三月間，東京朝日新聞舉辦圍棋新銳八人賽。林海峯在比賽中榮得了冠軍。與大國手爲了親自鑑定這位入室弟子的棋藝的造詣程度，於是在各方面慫恿之下，舉行了一場師徒正式對局電視賽。日本的圍棋九段高手坂田、高川、藤澤均被邀參觀，由林海峯授先，接着是師徒二人，如飛還子，前後歷時共七小時。即告終局。結果是，林海峯以黑棋勝十二目。使大國手的老師，甘拜下風，並即席加以評語，許爲「這位弟子，棋下得好」。

日本的圍棋，升段規則。升上了六段，就可以說是高階層的棋手。因爲由五段而升入六段時，必須由八段和九段的高手，以二子的局差，連勝規定的局數，然後再與六段和七段的高手，作對子局差二十局。平均分數，須達七十五分以上。等到通過了這一場嚴格的試驗後，才能跟同段的棋手，分先後作棋賽。根據這一項歷程，如果林海峯，要升進至八段的話，便要賽二十局。時間估計要兩年半。然後再由八段進入最高的九段。又要對奕二十二局，時間方面又再要三年。同時比賽的平均分數，規定必然要在七十五分以上，才算是合格。所以時間計算，由現在起，林海峯，還要再過七八年功夫，才能達到最高階層。

據棋壇的有資格人士消息，一個由初段想升至九段的棋手，其經歷的全程，起碼便要十三個年頭。其間最困難的一個關頭，是由四段而進入五段的一段時間。這段時間，在學習棋藝的人士來說，是所謂「危險時期」。有許多人，初入手時，進步很速，但上到了這個階段，便停滯不前，慢慢地由此而滑向下坡，他不僅祇是停滯，並且也更是滑倒退步了。

林海峯以十年的時間，由初級而升至七段，在日本棋壇來說，可謂二百年來，僅此一人。他此後能否扶搖直上，固然要看他個人的努力，也要看他的智力和修養如何以爲斷，棋壇中有所謂「精神體力」，氣度修養，和棋藝修養的三項條件，都要能夠配合昇華，始可以順利地達到最極峯。林海峯的棋路，跟乃師吳淸源如出一格，也是以落子大膽和快速著稱。大概將來繼承吳大國手的衣缽，必將是這位入室弟子的了。

大笨象

自求

世界上現存的動物之中，就陸地上來說，要算象最爲巨大。象的確是陸地動物中的巨無霸，最大的象，肩高可達三·五公尺以上。體長幾及七公尺。在倫敦動物園裡，曾有過一頭巨大的非洲象，肩高三·八公尺，體長七·二公尺，體重六千六百公斤。這個數字，除了河馬能勉強和它相比之外，的確再沒有別的動物，可與它較量。

遠在一千數百年前，象的分佈地區，比目前廣泛得多，那時，中國的東北，內蒙古、歐洲、南北美洲、亞洲及非洲等地都有象。後來由於地球上的氣候變遷，只有亞熱帶和熱帶的地方才有象，象的分佈地區，就漸漸縮減到只限於亞洲南部、東南部和非洲地區。因此，近代的動物學家，就按地區而把象分爲非洲象，及印度象兩種。

非洲象幾乎分佈在整個非洲地區。印度象則只分佈於亞洲南部的印度、巴基斯坦、錫蘭、尼泊爾以及東南亞各國。如果把非洲象和印度象比較一下，就可以發現有下列各端不同之點：非洲象比印度象更巨大，同時，前者雌雄都有長長的門牙，但後者，只雄象才有。非洲象的耳朵，也比印度象大。不過，在形態上，這兩種象雖有所分別，但在習性上它們兩者並無任何不同。

象是一種合羣的動物，野生象羣，常常是幾十頭以至一百多頭，生活在一起。在非洲，當大象羣經過平原時，往往分成幾個小組，小組與小組之間，雖然相隔幾里路，但仍保有一定的聯繫。其中年老的雄象，往往結合成一羣，而母象又往往和自己的子女在一起。母象對象嬰，十分愛護，在行進中，如有剛出世的象嬰，象羣就會停留下來，待象嬰學會走路時，才繼續前進。

象的食量很大，每頭大象，一天總要吃上二三百公斤食物，飲水量也十分驚人，每天大概要喝一百公斤的水。象喝水時，不是用口直接喝水，而是先用長鼻吸水，然後把水噴進嘴裡去。

受馴了的象，可以替人們搬運重物，或在馬戲班裡表演雜技，象牙是雕刻工藝品的貴重原料，因此，人們就常常設法獵捕野象。

對野象的獵捕，方法大概不外下列幾項：第一項是設下陷阱捕象，但用這種方法捕象，每次只能捕一兩頭，有時還會把象跌傷或跌死。第二項是暗暗埋伏，待有象經過時，便投活索把象的腳縛住，然後綁在樹幹上。第三項是騎在馴象上，當遇見野象時，便投活索套住野象，但此法只能捕捉跑得較慢，氣力較小的老象，第四項是放空槍，把野象羣趕入已築好的堅固木柵內。

由於象的外表長得有點笨，故人們都把它叫做「大笨象」。其實，象倒是挺聰明的動物，在動物園裏的大象，飼養員如果訓練它搖鈴、吹口琴等，牠很快就能學會，有一次，美國動物園有一隻母象生了病，夜間要喝水，竟會自己扭開水龍頭取水喝，至於馬戲班裡的象，本領就更多了，一些著名馬戲班裡的大象，在表演時多會跟着小提琴的旋律，毫無錯誤地用腳打起拍子來。

明太祖的發跡 怪誕的民間故事

介人

明太祖朱元璋（俗呼爲朱元龍），以一草莽和尚，竟有天下，民間謠傳故事，頗多怪誕。有的人認爲這是故神其說，用來證實他是眞正的眞命天子，而來堅定人民的信仰。祇是歷代相傳，傳播民間，亦頗多滑稽有趣。

明太祖十七歲而孤，貧不能食，乃投皇覺寺做和尚，當掃佛殿，主僧斥他懶惰，說是伽藍佛後拉積很多。太祖因對伽藍像說：「你的腳妨礙我掃地，致令受責，你可不可縮進一點？」於是伽藍竟縮腳一尺多。又佛前供燭嘗被鼠嚙，太祖以伽藍怠忽不管事，書一條貼其背說：「罰去三千里外充軍！」主僧夜夢伽藍乞爲求情，醒呼太祖詢其事，並命赦免，僧夜復夢伽藍來謝。

太祖初渡江，駐在湯村民家，有一天坐在磨盤上，問：「這是何物？」農民答道：「聰床」。又見居民泌盤，問食何物？答：「炊鍋」。太祖歎喜，因爲諧音「龍床」「登基」，於是有奪取天下之志。

太祖起自草莽，但於戎馬倥傯間，不廢經史，率爲詩文，頗多奇氣。初渡江，嘗宿某寺中，寺僧問其姓名，因題一詩曰：「殺盡江南百萬兵，腰間寶劍血猶腥；山僧不識英雄漢，何必曉曉問姓名？」

等到天下大定，問詩已不存，因斃寺僧將問斬。僧說：「亡師臨終有一偈，」問偈何語。僧說：「御筆題詩不敢留，留時生恐鬼神愁；故將法水輕輕洗，尚有毫光射斗牛。」太祖一笑，把他赦免了。

又登極後，嘗微行某村落中，偶吟道：「細細微風灑修竹，拂拂輕風飄落花」。一老人續曰：「天下軍書今一統，五雲深處帝王家」。太祖聞而大喜，畀以官不受，賜以金，僅取其一，說「足娛晚景了。」

水滸閒話

宋江與梁山泊的關係

蘭成

南宋以前傳說的宋江根據地本在太行山，後來何以會遷移到梁山泊去。這一轉變，當是受了時代的影響。元人入主中國後，海內統一，過去的關隘阻隔，均不復存在，元初「說話人」明白宋江一段從未在太行山落草，太行山爲抗敵聖地，更不應安上一支盜匪，使名山失色。更由於宋江當時多出沒青齊兗鄆間，於是便把宋江的根據地遷移到梁山泊去。

「說話人」爲什麼看上梁山泊，大概與歷史有關，梁山泊（濼）在北宋實在是盜賊淵藪。「宋史」滿宗谔傳：「梁山濼素多盜，宗谔痛治之，雖小偷微罪，亦斷其足筋，盜雖爲衰止，而所殺不可勝計。」劉延世「孫公談圃」云：「蒲宗孟知鄆州，有盜黃麻胡依梁山濼，至是賊以絕食，遂散。」「談圃」卷下又云：「蔡敏（即宗谔）下令禁民勿得乘小舟出入濼間，賊既絕食，遂散去。」「宋史」「許幾傳」：「許幾知鄆州，梁山濼多盜，皆漁者窟穴，幾籍十人爲保，晨出夕歸，否則以告，輒窮治，無賴者。」「宋史」「任諒傳」：「梁山濼漁者習爲盜，蕩無名籍，諒伍其家，刻其舟，非是不得輒入，他盜地錯其間者，刻名爲表，盜發則督吏名捕，莫敢不盡力，跡無所容。」

以上皆在宋江爲盜之前，至於宋江之後在梁山濼爲盜者則有：洪邁夷堅乙志卷六蔡侍郎條：「宣和七年戶部侍郎蔡居厚罷知青州，以病不赴，歸金陵，疽發於背，命道士設醮，倩所親王生作青詞，廿日而蔡卒。……夫人慟哭曰：『侍郎去年帥鄆時，有梁山濼賊五百人受降，既而悉誅之，吾屢諫不聽也』。」淸人俞樾茶香室續鈔卷十六引此條，註云：「此梁山濼賊，即宋江等也。」實則宋江之死，最遲不在宣和四年以後，蔡居厚帥鄆在宣和六年，更與宋江無涉，俞樾所以會扯到宋江頭上，也是上了水滸傳的當。

又徐夢莘三朝北盟會編卷一百四十三云：「張榮，梁山濼漁人也，聚梁山濼，有舟師二三百人，常劫掠金人。杜充爲留守時，借補榮官至武功大夫，遙郡刺史，軍號張敵萬。」

張榮大概是梁山濼盜賊的殿軍，向後梁山濼地即入於金，到了宋高宗紹興十一年，金廢帝亮南侵，「時梁山濼水涸，戰船不得進」（金史侯摯傳）。再過二十年，到了金大定二十一年金人已經招民在梁山屯田，梁山水大半乾涸，不能再藏龍臥虎了。

由梁山的陵谷變遷，可以看出水滸故事的演變，乃順其自然，與完全向壁虛構者，究竟不同，此水滸之所以可貴也。

香海偶拾 德叔作

比霍亂更可怕的「傳染病」！

風濕專科 梁藻衡專醫脚軟

新遷醫館九龍荔枝角道二八三號二樓（近北河街口）電話：八一〇一四二五〇。八一三三六〇 診症時間上午九點至十二點下午一點至六點

風濕 筋骨 劇痛 一服見效

專醫手腳痺軟 不能行動關節 臃痛無力屈伸 艱難手不能舉 頸項筋緊胸背 腰痛屢醫未愈 不必灰心獨有 秘方速來診治 担保斷根永不 復發

治愈醫案

謝智福君住九龍醫局街一九四號四樓，患四肢痺軟，寸步難行，手不能舉，全身筋骨劇痛，在本館調治十餘天痊癒。梁冠君住九龍土瓜灣譚江街四二號閣樓，患頸症，手不能舉，腳不能行，手指難以自動，關節疼痛無力，在本館調治十餘天痊癒。寶波君住九龍街九一號二樓，患風濕雙腳不能行動，寸步難行，全身劇痛，伸縮艱難，在本所調治廿天痊癒。將賞宏君住九龍旺角老街九十九號六樓，患四肢酸軟，臥床不起，手腳難以自動，寸步難行，全身筋骨走痛，在本所調治月餘之久痊癒。

創業迄今已有四十餘年歷史·專門製造販賣各種給油器及龍頭

ネルソン印

グリスカップ Grease Cup
オイルカップ Oil Cup
硝子入オイラー Glass Body Wire-netting in Oiler

備有樣品目錄函索即寄

岡田産業株式会社 東京都港区芝本二丁目二三 大阪 名古屋

徵求代理商

本報啓事

本日報每早四時出紙 六時半即開始向閱戶派送 晚報則於中午十一時半出紙 隨即向各閱戶派送凡直接向本報訂閱日報晚報（如欲訂閱本日晚報請來電話24296號）之閱戶如發現有遲送漏派情事請即來電24296號通知 如向就近報販各報攤訂閱者 倘有遲派漏派 亦請逕向該報販報攤查追爲荷

工商日晚報謹啓

P.V.C. 電線 Marie 英國規格港電批准 歡迎貨比貨 尺碼足

英國STERLING 555 電氣絕緣漆 九龍各大電器行均有出售 總代理：啓福公司 電話：三六三七一

非凡牌衣車 不由你不信，萬能電動非凡牌衣車，針車一一車靴，車衣車所能，車薄（尼龍、皮革、木板、地毡等）車前、倒後開鈕門、補綴絲邊及白，即有車頭燈，價格廉宜，成爲家庭大衆恩物，先付小數首期，月付約25元（分年期付款），只憑身份證。222

洪腦 腫痛 大藥中 冠喉 洲鼻 專科醫館

官涌旅店 冷氣調節 九龍官涌街八號

萬茂公寓

桂利清潔公司 九龍旺角東京街一〇七號地下 電話851344 快捷 滑潔 門窗打蠟 DDT噴射 地板打蠟 專門清潔 本公司

工商晚報 分類廣告 銷數廣 效力大 收費廉 每段大字四個 小字四十 一天 上期收費 凡涉及法律性廣告，請攜同身份證來本報辦理刊登手續。

治刊處：
㈠香港德輔道中四十三號本報廣告部
㈡灣仔道七十六號B地下（即東樂戲院側近太子道口）電話：八〇九六八
㈢油麻地上海街二九號老唐公司 電話：八四三七二八
㈣元朗康樂市場街大馬路 仁愛診所 電話：三七六

今日提要：攻陽合活捉大盜 講義氣不攀同謀 （六六八）

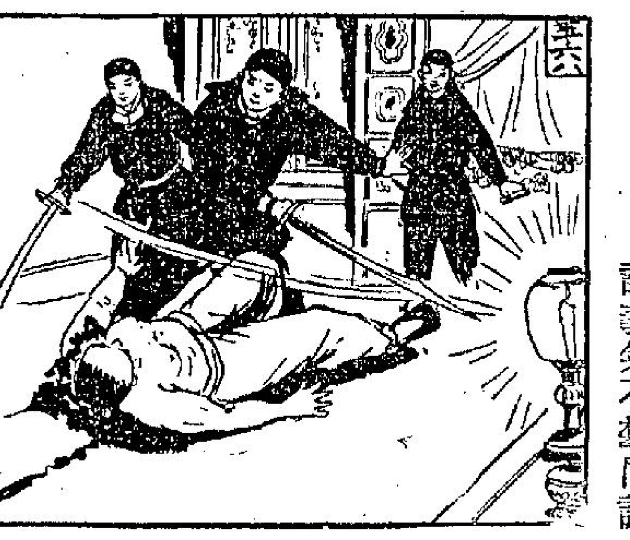

金鼎閣河

新捉刀人著 鳳子圖

第五回 康熙帝統一神州 明發衙隱居慶世

上文因果

上文講到楊老捕設計，派吳捕頭，王長發，并張文湘幫忙，帶領徒弟，於夜間至孫荣之鄰居屋瑞之上，靜候良久，果見有婦人，至其門，孫荣開門納之，計準時間，三人自院頭下到院中，各備單刀及生蔴繩，近其窗門，聞婦人嗚笑聲，正係楊老爹所示動手之時。

這時吳捕頭與王長發爲首，一個在窗下，伏在窗下，一個站在堂屋門外，張文湘則立於院階上，幾個徒弟，有的在屋角屋頭，以防萬一，有的則在屋外看守。王長發是個單刀能手，這時貼耳於門上，聽到婦人嗚咽之聲，漸漸靜止，更和站在窗下之吳捕頭打着暗號，加上張文湘，拜牆頭上站立的夥計們。大家發一聲喊衝進臥房之中，堂屋門已被踢倒，張文湘隨後，王長發在前，已經進到臥房之中。這床上的孫荣，便是大盜孫道成，和同屋之寡婦，正在陽台之上，半生不死之時。兩條好漢分左右，搶到帳前，一下揭開了帳子，其快無比。孫道成果然不出楊老爹所料，這時正在入港，一聞此變，大驚之餘，立刻呆了一呆，身上什麼功夫也使不出。但他十分厲害，一下將婦人推開，用床上的被蓋向門一拋，左右兩把刀，都被一大被蓋住。他是個精細之人，褲子就在被內，早一下扯了褲子，用一隻手摟那棉被，一隻手已將褲子穿上。隨手一寒，再就床內扯過一把防身刀來，由帳後馬桶下了床，越了棉被，人從床後頭閃出來。王長發和張文湘被那床大被蓋住，吃了大驚，不免一呆，孫道成大叫一聲，倒上，進去了二寸有餘。孫道成大叫一聲，下了床，自手足快，下了床，自床頭殺出。張文湘和王秀發兩個就從光之下，一心對付他。王長發大叫吳捕頭進來，若打開時反爲不好，便繞堂屋衝了進去。臥房雖大，怎容得三個人舞刀，甚是不便。而孫道成在床頭角上，大有一夫當關之勢。這時在床上的小寡婦，嚇得呆了過去，掩住臉被發抖。孫道成雖然本領強，但從陽台下來，又正巧，抵敵三條好漢，自覺腰間有點發酸，慌急之中，早吃王長發一刀，砍中了他的左腿子，負了痛，提刀要衝出來。張文湘見有機可乘，索興用力將刀直劈過去，嗆啷一聲，刀尖插正在他的右肩上。將兩手用生蔴反綁住，就他房中，尋到一瓶美酒，澆在那生蔴之上。但凡捺酒浸生蔴，比大鐵鍊還堅牢，受綁之人，若是用力想掙脫時，便越掙越緊，兩膀生痛，有如小刀子割了進去。收拾好之後，才由吳捕頭扯了一塊大布，將張文湘砍入他右肩之刀拔出，立刻用布來住了血眼。此時外頭的夥計，早已一湧而入，用大繩子將他綁好，左鄰右舍，都被吵得起來，打了燈籠前來問訊，見是官府捕盜，都嚇呆了。此時大家也不顧床上的那個裸婦人，抬了孫道成出來。同時官兵已在這時將贓銀之處洞守住了。當夜一面起贓，一面抬了孫道成到武昌知府衙門，先將他關入石牢將息。大家都累了一夜，同到吳捕頭家中夜飲談笑。吳捕頭命人送衣服去與孫道成穿了，并派人去敷了止血創口藥。原來江湖捕盜規矩，若江洋大盜未傷人命，則不可在定罪以前見病不醫，見傷不治。此時已驚動了刑房師爺，起來問個究竟。吳捕頭等請師爺來上坐同飲，詳述經過。隨又派人去報與楊老爹知道。次早知府陞堂，押上了孫道成來，追查贓銀全在，沒得抵賴，只好先認了刮官嗣，對於同夥，押死也不說一字。當時收押，立刻批了張文湘一千兩報訊捉到的賞銀。張文湘不受，要和衆人同分，衆人也不受，還是知府勸他，方才收了。官家不信做案，但他不肯說出半個字來。原還同謀的不是別人，正是吉安府宋秋山兄弟之父趙員外，那時宋秋山未生，其兄子三歲。趙員外正是江西第一盜魁，與孫道成合夥做案子。正是：

盜亦有道 義氣爲重

飛將軍

南宮搏著

右校王

一個背叛了自己民族的人，是沒有立足之地的。

想到這一層，李陵頹然了。此後，他不再與骨都侯談蘇武問題。

北海行館中的生活平靜無波，他在安全和閒適中生活着，他每天以馳馬來消耗自己的精力。

一年之後，李陵被召回。大閼氏故世了，單于召回李陵，將自己的女兒賜給李陵爲妻——這是給予一位降將最高的榮寵，單于封李陵爲右校王。同時，衛律也獲封爲丁靈王。大漢的第三代飛將軍，如今成了匈奴單于的女婿，不再以一個降將的身份取容苟活於敵人的土地上了。

自從投降之後，兩年中時間過去了！李陵，從降將變成王。

不久，單于派李陵領一支兵，出居孫邪山以北，會同丁靈王衛律——這是單于一項深遠的計劃，他早就有意於讓李陵爲匈奴練兵，可是，他又就心李陵不肯盡出力，因此，他等待機會，不露痕跡地交付了這一項任務，在表面上，李陵與匈奴其他的王一樣，領兵自當一地，但是，李陵所統是匈奴兵，並無兵族聯系，李陵訓練了自己的兵，終於爲匈奴單于練兵。

當李陵奉命開荒之時，單于爲他設酒餞行，在不經意中，提出問題：

「少卿，蘇武在北海——至今未降，他的生活情形很壞，此去兜衛，倘若有暇，你不妨去看看他，或者，勸他往到你那兒。」

單于沒有提到命李陵勸蘇武降。可是，李陵體會得出，他漫應，但是，到了瀚地之後，並未去北海探望老朋友。雖然如此，大漢的第三代飛將軍，終於爲單于服務了——在開始的時候，他因不得不訓練匈奴兵作戰而痛苦，但是，他又無法不作，既做了，又不能隨便，他以爲，以隴西李氏的家世，倘若不能練好一支兵，那是可恥的。

於是，他悉心地教自己的部隊騎射，不同的——那是和匈奴方法不同的，李陵以隴西李氏的兵術和射術，高出於匈奴人的方法。

於是，右校王屬下的部隊，很快成了勁旅。

八個月之後，他偕同妻子，例行到龍庭南單于，此行，他帶了一百二十名親自訓練的騎兵爲衛，藉此證明自己練兵的成就。匈奴單于很愉快，他向丁靈王衛律說：

「看來，李陵已沒有不平了。」（一〇八）

△△△△ △△△△ △△△△ △△△△

難兄難弟

江陵著

六十、岸上一位姑娘

「急什麼呢？什麼麻煩呢？」袁大富關切地問。

「不關你的事的。」那女子說完。發覺三個男子圍着自己，不禁臉上一紅，拉起小孩就走。

她說：「你不要怕，假如有麻煩，我們可以幫忙的，我們願力幫忙。」

那女子聽了，欲言又止，望望小孩，又是一片無可奈何的樣子，終於她說了：「弟弟丟了錢，我問他是在什麼地方丟的，好去找，但他說不出。所以我急。因爲爸爸媽媽會打——」

「打他？還是打你？」袁大富問。

「打我。是我有管他，一定打我。」那女子委曲地說。

袁大富仔細看看那女子與那小孩，發覺他們的相貌竟不相似。那小孩黝黑，但那女子膚色白皙，眼睛秀麗。他想問，但又不知從何問起。

那時，張明華也聽到了，他爽快地問：「唄，你弟弟丟了多少錢？」

「十塊錢。」那女子說，「是弟弟不好。他要錢，不給他，他就哭。現在沒有了，怎麼辦啊！」後面還幾句話，是埋怨她的弟弟而說的，但那小孩臉且不知所云，只是嘻笑。

袁大富從錢袋裡拿了一張十塊錢出來，問她：「是這個嗎？」那女子看了一眼，搖搖頭說：「不是。」

袁大富知道她丟的是當地的紙幣，於是又掏出一張當地用的紙幣。女子看了點點頭。袁大富把紙幣給她，但她不肯接，說：「這是你的，不是我們丟的。」

「我剛才在路上拾到的。也許就是你丟的那一張。所以你拿去吧！」袁大富一笑說道。

但那女子瞧他看看，感激而柔媚地一笑。她說：「我知道你想幫我忙。但我不能白白受你的幫助。請你告訴我，你的船在那裡？」

袁大富指着那面的一艘貨船，說：「我們都住在那艘船上。」

那女子伸長頸項瞧了一眼，點點頭，然後從袁大富手上接過那張紙幣，並向他們深深地鞠一個躬，便走了。

袁大富茫然地送她走了。心裡有說不出的快快之意。在他的腦海中，一直蕩漾着那少女的倩影。

過了兩天，袁大富在艙裡看報，聽見張明華在外叫他，說是那麼急，好像發生什麼事似的。他趕快跑出去，只見張明華引着他，直往船旁的欄桿走去。在吊橋的另一面在岸上，一個少女笑嘻嘻站在路上，她就是那天丟了錢的女子。

張明華指着她，對袁大富說：「她找你呢。」

袁大富不信，可是那女的見了他，便向他招手，於是袁大富只好走到她那裏去。

女郎笑道：「昨天我來了，等了許久，不見你，又不知道你的姓名。所以今天再來，說着她把一束花遞給他，說：「這是送給你的。」又遞給他一個紙包東西，說：「還是給你的朋友的。」袁大富接了，不知怎樣才好。船上邊出一陣哄笑，袁大富更是不敢向船上看。（八〇）

劍氣千重

王香琴著

八、俠士雄風

柳金鶯把自己來歷，說了一遍，那人笑起來道：「唉，原來你是一個俠士，這樣小小的年紀，也懂得在江湖上跑，我的主人見了，會很高興的。」柳金鶯和他談些江湖上的事，居然對答如流，自稱名范毒龍，是鐵手三郎的門徒，在山裏十年了。問柳金鶯在江湖上跑動，也曾殺過多少人？說他自己在這十年來，殺人無算，記也記不清，柳金鶯怔了怔，范毒龍笑道：「你要知道真的數目嗎？我和你看看。」扯了柳金鶯，轉到一大樹後邊，樹幹上劃上許多刀痕，范毒龍笑道：「我殺一個人，便在樹上劃了一下，小娃兒，你數數樹上的刀痕，便知我殺過多少人了。」

柳金鶯心裡驚詫，小心一數，嚇得把舌頭伸了出來，差些縮不進去。原來樹上的刀痕，一共三百七十三條，這表示范毒龍在這十年內，殺了三百幾人，每一年中，有三十幾個人給他殺掉，柳金鶯心裏恐怖，問道：「你爲什麼要殺這麼多的人呢？」范毒龍笑道：「若是我殺錯了一個人，那三百七十三個人，有一個不是該死的，我范毒龍便一劍把自己殺掉，我殺這三百七十三個人，都是奉師傅的命令殺的，師傅是一個大俠，都是嫉惡如仇，他要殺的人，便是該死，有人說他是殺人不眨眼的魔頭，但他真真實實是個大俠。」

柳金鶯心頭不免有點驚愕，祇好笑了笑，范毒龍下山去了，柳金鶯坐在一片大石上，暗想，該殺的人，實在太多了，無怪鐵手三郎，要在這十年中，殺死了三百幾人，這當然和建文皇帝被嫡係的，將來自己在他的手下，可能也要殺人，殺盡人是十分爽快的，可是殺錯了好人，良心上怎能過得去？

月光漸漸由雲海裏升起，谷裏的濃霧散去了，一片清明，甚麼也能看見，柳金鶯正在小心的觀看，忽見兩條黑影，像閃電一般跑入來，是兩個黑衣人，兩個黑衣人的脅下，都挾着兩人，向地上抛去，四人像倒地的蘆，在地上亂滾，忽又在地上跳起，向那兩個黑衣人襲擊。兩個黑衣人的身手，非常敏捷，在四人的中間，左穿右插，逃逃兩邊響，有兩人早已中拳，動彈不得，兩人要逃走，卻給黑衣人兜截，爲了身手敏捷，兩人千方百計，總是逃不脫，忽的一腳飛起，一個人早被踢上半空，在半空上翻了幾個觔斗，倒跌下來，給黑衣人一抓，拿在手裏，祇是玩了幾招，柳金鶯早看得眉飛色舞，覺得那兩個黑衣人的本領實在高得出奇，是他以前未見過的。

又兩個黑衣人把四人綑綁在大樹上，又出谷去了，柳金鶯幾次要下山翻看，卻怕犯了谷內規矩，不久，又見那兩個黑衣人回來了，拿了兩小袋子東西入來，倒在地上，眼前一陣寶光照耀，原來都是些金銀財寶，罕見的奇珍。（九二）

霹靂薔薇

諸葛青雲著 王雲圖

四十二、震天大會

司徒畏見是「紫焰天煞」雷化，微一恭身，目中神光湛然地，正色說道：「雷二師兄雖不能潔身自好，但你被人誘惑，祇算脅從，司徒畏願爲二師兄留一己思改過機會，我首先要找的是那親手把我當師叔剁指割舌的「辣手純陽」司徒敬！」

「紫焰天煞」雷化居然被「龍飛劍客」司徒畏目中湛湛神光，看得心頭一愕，正在尋思如何答話之際，一條道裝人影，業已凌空飛墮！

原來司徒畏既已指名摘戰，「辣手純陽」司徒敬怎好再不出場？遂命「桃花娘子」新留香，爲自己小心掠陣，身形閃處，一縱而出！

「紫焰天煞」雷化見「辣手純陽」司徒敬出手，自然樂得趁機抽身，說了聲「三弟小心」，便自縱回看棚歸座！

「龍飛劍客」司徒畏目光凝注「辣手純陽」司徒敬，冷冷說道：「上次『野豬山步虛搶觀』以內，司徒畏在『白龍劍』即將刺透咽喉的剎那之際，縮手留人，兄弟之情已盡！如今只論公理，不顧私情，管師叔的那筆道倫血債，你該清償了吧？」

「辣手純陽」司徒敬因自己理屈情屆，根本無法逞口，遂索性默然不答，伸手肩頭，拔出了背插長劍！

「龍飛劍客」司徒畏萬劍發拔處，把「白龍神劍」撰在手中，仰天厲聲叫道：「管師叔在天之靈默佑，小姪司徒畏爲你報仇雪恨！」

「報仇雪恨」四字方出，「辣手純陽」司徒敬業已搶先發招，一式「萬柳飄絲」，只見條條劍影，挾着颯颯勁風，向「龍飛劍客」司徒畏，急攻而至！

司徒畏由司徒敬的用劍手法，及所挾勁風的強勁程度以上，便看出對方自從「鷹眷」一敗之後，竟也刻苦用功，資力劍招，均有進境！

今日之戰，不僅是爲「慈心羽士」管三白報仇雪恨，更關係是否能夠重振「點蒼」門戶的莫大榮辱，司徒畏那敢絲毫怠慢？白龍神劍一圈一挑，探瑕蹈隙司徒敬那招「萬柳飄絲」，並就勢還攻了一式「飛風歸岫」！

兩人這一交手，所用劍法相同，功力亦相彷彿，故在二三十招以內，根本分不出絲毫軒輕。

但「龍飛劍客」司徒畏一來師出有名，姓數堂堂！二來手中所用，又是「慈心羽士」管三白所遺，斬金截鐵的「白龍神劍」！遂在尚未施展最後絕學之前，便已漸趨上風，佔了勝面！

「桃花娘子」新留香看出情形不妙，面帶憂急神色，走近幾步並把一隻右手，暗暗伸入懷內！

「商山隱俠」蓋幹康冷笑一聲，向正爲「龍飛劍客」司徒畏凝神掠陣的「凌波玉女」柴先萊呼道：「柴女俠小心，新留香那無恥妖婦，可能企圖施展「邪道派」獨門暗器『九幽磷火』，或是『天荊毒刺』，爲『辣手純陽』司徒敬助陣。」

「三手魯班」尉遲巧聞言狂笑說道：「老怪物與柴女俠放心，老花子路旬海口，我能不使任何人敢用暗器助陣！」

一面說話，一面走到棚口，目注滿面凶光的「桃花娘子」新留香，高聲叫道：「新留香聽真，像司徒畏這等爲師叔報仇之事，按照武林規矩，決不容局外人插手干涉！你若妄想以『九幽磷火』或『天荊毒刺』助陣，無非自取其辱，你認不認識我手中所持之物？」

「桃花娘子」新留香的見謀被人呼破，心中自然一驚，循聲抬眼看去，只見「三手魯班」尉遲巧手握着一條長約尺半金光閃閃的獨角虬髓！

她生平擅用暗器，對手各種著名暗器，自然見聞頗多，看見這條獨角虬髓以後，心中方自一震，「三手魯班」尉遲巧便又怪笑說道：「這是我叔父『百手天尊』中，最厲害的『閻王令』，又被武林人物，稱爲『暗器之王』！你總該知道是否比你所用的『九幽磷火』，及『天荊毒刺』，威力勝強百倍！」

「桃花娘子」新留香聽說這條獨角虬髓，果是當年「百手天尊」尉遲子皈所用「追魂三寶」中的「閻王令」，不由心神一怔，柳眉深鎖！

此時司徒畏業已神威奮發，用出了「慈心羽士」管三白苦心精研的「點蒼」絕學「百雲劍譜」，與「迴風舞柳劍法」，把司徒敬劍光圈以內，如（四九八）

黑蜘蛛

盧森保著

七

康妮可以狠一狠心腸，把我的舌尖也咬下來，但是她沒有這樣做，而且她的臉孔還有那微微的煥熱。

我再也無法控制自己，她那破爛的衣服在我的手指下變成碎片，她那然的肉體，像園在紅色絲竇裏的一段白玉，暴戾與怨毒之氣在她的眼光中消失，代之是一種奔騰的靈光，一種欲語還休的含羞神態。

我又記得那天在蒲凝上她替我包紮背傷的神情，我的心臟又跳了。起來「康妮，你也許早就猜想到我對你的感情了，祇是這麼多的週折把我們扯遠了……」

她不回答我的話，也不再反抗，忽然之間扣用自己的雙手，緊緊地纏住了自己的臉，女人究竟是女人，還是不勝羞態。

是的，我已經採取行動，我擁緊了她的深處時，她的喉底發出「嚶」然的叫聲。

驟然，她的身手在打顫，她以還抱來阻止自己的打顫，我頓時有征服她的自豪之感。

我幫她一起進入驚浪怒濤般的顛簸中，然而，當我在憩息的片刻，她把微闔的眼張開，她烏黑的眼瞳中閃着微笑的異光，她的嘴唇微微地翕張。

「你……你完全掉進了蜘蛛網上了。」她居然向我說出這麼一句話：「你知道跌進蜘蛛網後的你會怎樣？你逃得再快也逃不掉的了——」

但是，我沒有讓她把話說下去，我的一連串狂暴的熱吻使她有如狼嗥的呻吟了起來，她大叫着：「不要這麼……喚……我會死了的，大偉，我真的要死了的。」

我相信她是很激動，她的手指甲陷入我的肩膊肌肉中，她乾燥的嘴唇緊緊地咬着我的喉頭，她很輕易可以讓我於死地的，但是她只是用牙齒輕嚙着，用她的潤濕的舌尖潤濕了我的肌肉。

我覺得有一種感覺，當我好像把自己所有的都付出了之後，我覺得什麼都不想去幹，什麼都不再想了，她也一動也不動地讓我摟着她一起躺在地上，在這一剎那之間，我們都有相同的感覺——我是愛她的，但是像她之愛我一樣，至少，當我們有共同的起伏，共同地推至生命的端端之間。

她移來一個錦離，把它墊在我的頭上，我不自覺地閉了眼睛休憩一回。

她在我休憩之間，她悄悄地離了我的懷抱，但是我很快地被冷峻的一聲呼叫所驚醒。

「現在，你的時間到了。」

我張眼時，發現她是全裸地站在那裏，她手中一枝槍，槍口直指着我的腦袋。（五十）

峨嵋奇俠傳

陳逸如著

十三回 二次下山

旋又想到自己女裝行路不便，乃買了兩套男裝換了，打扮成一個俊秀書生，易釵而弁，租了一隻船，沿江而下，花玉肌自成都坐船，出東門，沿岷江行駛，經過雙流、彭山、眉州、青神等縣，行了三日又半天，將近午牌時份，船已安抵嘉定水東門。但見白浪滔滔，船行至此，河身忽然加寬，與由西而來的大渡河合流，大渡河的水，發源西康瀘山，一股股黃泥沙，夾水而下，使一條大河，變成一條黃蛇，至此與岷江相遇，岷江之水，卻是清白乾淨，二河相遇，一黃一白，清清楚楚，會合之處即在烏尤寺大佛腳下，好一座大佛與嘉定城隔江相望，全部依山鑿成，整個一座山，頭上刻成一粒粒碎石，以示佛頂，山頂刻成佛面，山腰刻成佛肚，山腳刻成佛腳，盤腳而坐，好似坐在四江會合之處，波濤洶湧，江流湍急之至，也不知當年是如何雕刻的，眞是巧奪天工，相傳佛頭上可擺上幾桌酒席，佛耳有一丈餘高，人可從左耳入，右耳出，站着身子走路，不彎腰，不俯伏，水位如漲到佛肚時，嘉定城便要完全水淹，反之，水位落到佛腳下時，嘉定又要遭受旱災。所以嘉定人一看大佛的佛身水位，就可判定今年水旱災情。父老相傳，嘉定城中，打更將不得打五更，傳說蘇東坡曾在烏尤寺中，致龍王公子讓書，龍王後來即借嘉定與他居住，言明二十年歸還，殊知到期，蘇東坡仍然不歸還，因他太喜歡嘉定山水。龍王一再還張，蘇東坡無奈，就答應龍王說，等那一天，嘉定城打五更時，我便將城還你。因此嘉定城如一打五更，龍王便要來收回，全城便要被水淹沒了。花玉肌站在船頭，一覽江山無限，頓時覺得胸懷舒廣，遠看大佛，笑瞇瞇的望着她，心中甚是高興，此時舟子來向他言明，船要在此停靠半日，採購糧食雜物，客人儘可上岸遊耍。這嘉大一個嘉定府，很多好玩之處，花玉肌點頭應了。等到舟子先後上岸，這才緩步離船，逕向大佛河邊走去。

不料抵達大佛河邊，抬頭一望，祇見對岸大佛，高與山齊，方才遠遠望望，還不覺得奇怪，現在對面一看，才發現這大佛之偉大，雖然隔了一條數十丈寬的大河，佛面佛肚，卻是清清楚楚，人在對岸，仰望佛身，也需要仰起了頸子，方才望得到頂，彷彿這座佛像，已將全江擁蓋了一樣，再一平眼，但見黃白二水，沖流佛腳，剛剛淹沒了一雙盤腳，那尊石佛，端的莊嚴無比，江面有幾艘船駛過，船上之人，無不雙手合十，高聲唸佛不止。花玉肌見了，尤其覺得奇妙有趣，正在玩賞之間，忽然眼前一亮，但見幾點灰影，自佛頂下降，在空中翻了兩個觔斗，忽然落在佛耳上站着，又一閃動，灰影復從佛耳，躍到了佛肚上站着。（四三一）

△ △ ▷ △

突擊隊

林弼譯

一三七：山洞

「哦，原來是這樣的？」老太太說。「如果沒有杜奴凡，突擊隊也許不能完成炸毀雷合的任務了。……我恨戰爭！但是他若必須做一個士兵的話，我很是希望他做一個好戰士的。我很高興。我是非常的高興。」

就在這時候，她的淚水衝眶而出了。卡洛連忙捉住老人的雙手，完全不覺得她是一個陌生人了。

一種下意識的驚覺，使她認定杜奴凡未死；而且即將返回老人的懷抱。

她怔怔的望着老人，想到杜奴凡小時候怎樣究取她的奶汁而成長，現在，杜奴凡已經不是一個小孩子了，他是一個士兵！——暴力與死亡的被害者。

山洞永遠是又黑又冷的。他們在山洞裡已經五個星期了——根據杜奴凡在一張紙角所記載的，大概已經度過了三十三天。

他們一直躲在山洞，連晝夜都分不清。單靠他們的手表，他們知道什麼時候夜色已四合。然後他們就開始爭辯，看看是否有可能衝出去，同時估計一下萬一遇到德國哨兵或巡邏兵，是否有辦法可以對付。

在星光底下呼吸幾小時新鮮空氣，實在是一件非常痛快——尤其是在逃亡的時候。

但是，困難仍實很多，國美尼說：「山洞的出口常常在德國哨兵的守望範圍以內。」事實也的確如此，他們常常聽到背後有德國兵的談話聲傳來。國美尼本人也祗能偶爾走來探視他們，而且鄰近又無城鎮可以將他們匿藏起來。

此外，如果杜奴凡等人被德軍捕獲，他本人也會處于非常危險的境界。

杜奴凡等人之所以能夠繼續生存，完全依靠國美尼。爲了這個緣故，他們不想使國美尼陷于險境。

由于在山洞裡躲藏已有五個星期，他們幾乎忘記了陽光，可以使他們獲得什麼樣的感覺。現在，正是盛夏，草地間長滿了盛開的玫瑰。頭葉樹必定掛滿未熟的果；陽光照射的時間遠較其他三季爲長，每天總在十五小時左右。

但是，這些東西都不是他們可以享受的。他們是三個英國人，在完成炸毀的任務後，繳倖逃過德軍的火網，在山洞中度過三十三天，沒有足夠的東西吃，同時也無所事事。他們能夠做的事情，是，睡覺，醒來，混身發抖，然後再睡。他們當然可以談話的，但是日子一久，誰也不願聽對方說些什麼了。（三三七）

流屍河

穆穆著

七八：活埋在瓦礫中

在右邊洋房裡的疤面人手下是十五名，錢龍手下卻是二十五名，以十五對二十五，疤面人的十五個手下，入數上經已吃虧，形勢上更是吃虧。這一回，那十五名手下被迫回洋房裏之後，除了被消滅，是沒有別二個結果的。爲此，錢龍手下，是把握形勢，急急放砲；疤面人即頓足歎息，認爲又要折損一批手下。

左邊側翼之失，疤面人已折損了一些手下，如果右邊的十五個手下再折損，剩下來的手下，便不到三十名，和錢龍相比，差不多是一半，自己形勢已失，手下數目又只及人家一半，大敗自屬必然。爲此疤面人眼見十五個手下被迫往後而不能來結集之時，便喝令拚死進行肉搏，不肉搏亦死，何如肉搏來殺傷一些敵人，肉搏！須知肉搏固死，「肉搏吧，肉搏吧！奮勇地去取回代價！」疤面人這樣傳令之時，香啊帶點悲苦，有哀鳴之意，認定今次流屍河決戰，是凶多吉少。

錢龍的二十五名手下，此時一輪亂槍發放，疤面人的十五個手下有半數中槍；中槍者死的死去，重傷的輾轉呻吟，輕傷的和未有中槍的，覺得形勢比人强，不理疤面人拚死肉搏的命令，齊舉雙手，決意投降。疤面人聽見手下投降，自然氣得渾身要爆炸一般，高聲怒罵；但各手下以性命要緊，對疤面人不瞅不睬。

疤面人手下投降，錢龍手下就此收手，退出夫和大夥聯合攻擊疤面人的中路，自是正途；惟是，錢龍手下，亦不是良善之輩，自己勝了，便以殺人爲能事，對方舉手投降，仍覺得不滿，依舊放槍繼續殺下去。自己投降而仍被繼續殺下去，這一回，疤面人的手下氣恨了。大怒之下，把高舉的雙手撤回，拔出尖刀，發狂的衝前拚殺。這十五個手下，能夠有作戰力量的，只剩下六名，本不足道；惟是這六名手下，個個都一往無前來拚命，情知必死，只望死前能在對方身上戳三兩刀，便就滿足，於是錢龍手下雖人多勢衆，想在片刻間把人殺個乾淨，亦不能夠。他們必須稍避六人兇鋒，然後展開包圍，尖刀與手槍並用，才能生效的。

大概經過十五分鐘，六名殘餘的疤面人手下，全數躺在地上，血肉模糊，動也不動；錢龍的二十五個手下，總算是達到目的，心滿意足了。他們每個人的臉孔，都堆起了微笑，認爲這樣消滅敵人，才夠刺激。可是，當他心滿意足要引退之時，事情又突然發生變化。那便是陡然之間，一大團電光，有如千千萬萬的金蛇，急速亂竄，使他們滿眼探亂；跟着雷光之後，是轟轟轟的一大串急雷，房子在雷轟隆隆連聲辟，往下直瀉，那二十五名手下，連眼前情形如何還未能瞧個清楚，便活活的被埋在瓦礫堆中，死去了。（七八）

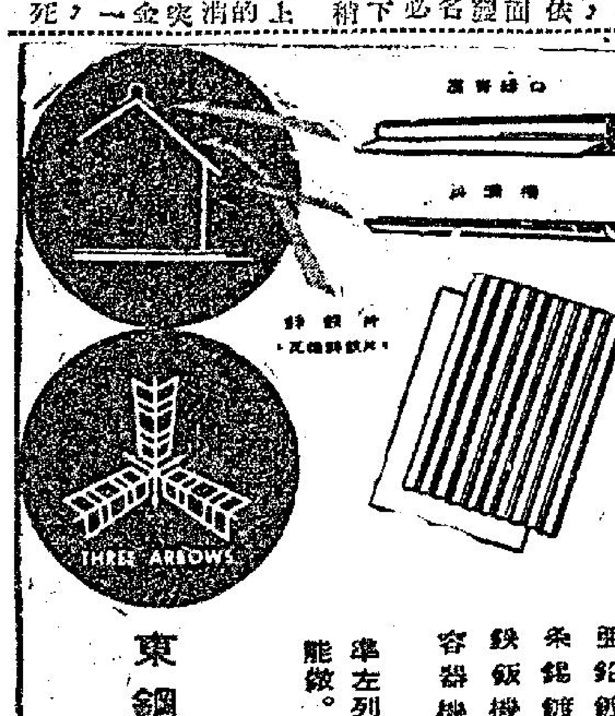

東鋼公司可能解決下列問題

亜鉛鍍於各金屬鈑及金屬
条錫鍍於金屬鈑製造波型
鉄鈑機器製造鉄桶或其他
容器機械

準左列規格内無論任何種操都能做。

厚 #35—#10
寬 24英吋—48英吋
長 4英呎—12英呎

東鋼業株式会社
日本国東京都足立区千住曙町九番地

新華·豪華

第十七天映 二時半 五時半 七時半 九時半

下第一奇片！

鳥 "The Birds"

蘇珊F 泰比海倫 洛泰萊 主演
希治閣 七彩傑作 環球星牌

環球公司獻映皇牌巨片

明早場新華：大飛老爺車 豪華：街春夢人

樂聲·新聲

早請今天滿日

時間注意：兩點半 五點正 七點四 九點九

和路狄士尼特選七彩輕喜劇

天倫樂 中文片上

寶藝莉美菲絲路嘉蓮與哈拉合演

電話訂座 新聲七六三八八三 樂聲七六六三八九

預售三天座票

明早場 新聲：長天禪鬼 樂聲：千面星

皇后·麗聲·皇都

今天仍映美梅奇彩片 高七神巨星

佳寂康士主演

CAPTAIN SINDBAD

妖宮寶盒

不獻美梅一片 日映高奇第：白鯨奇遇記

明早場 皇后：悠然花嫁 麗聲：婆媳兒 皇都：閃電神手

利舞台·樂宮

連日滿今請早！

派拉蒙巨獻！透視銀大幕！

牧野梟獍

保羅紐曼 主演 中文片上

爵士村的大使部另異 人題，粗暴，西片放縱

明早場 利舞台：春色人 樂宮：王子倫

黃金 京華 樂都

大笑特笑 日滿 夜滿

鳳還巢

李香君 金峯 莊元庸 蔣光超 主演 高立 導演

今明兩天請早

加映楊傳世界破紀錄十項運動新聞片

丁皓 張揚 領銜主演

電懋公司山歌對唱愛情

鍾啓文 監製 唐煌 導演

東方 百樂門 麗斯

滿 今天第四天映 兩點半 四點半 五點 七點 九點半

和路狄士尼米高梅 瑞士家庭魯濱孫

今天仍映 美高梅彩色歌唱喜劇 軍艦春光 七彩片上中文

最後今天四場 火熱情深 白蘭度·艾拉芭 主演

工商日報
資格夠老
消息快確
言論公道
出紙多張
只賣一毫
銷流普遍
雄視港島
刊登廣告
收效尤高

前晚在孟買失事阿聯機 搭客無一生還

港府外籍女職員幸在曼谷下機

【孟買二十八日合衆國際社電】阿聯航空公司人員今晚宣佈，該公司昨日在曼谷與孟買之間失事之客機，共載有六十二人。其中包括菲律賓童子軍二十三名，希臘海員二十三名，該公司駐南尼刺總理菲南第斯及該公司之高級機師特佛克。

【孟買廿九日合衆國際社電】據孟買當局廿八日宣佈失事之阿聯航空機上乘客六十二名全部無一生還。

【新德里廿八日法新社電】迄今晚深夜至使館截止，此間仍無關於阿聯失事阿聯航空機乘客有生還者的消息。

印度海軍派往馬德島周圍的艦艇以無綫電向海軍總部報告稱：遇難乘客之斷肢殘骸已開始浮出海面，有一艘從事搜索之船隻「阿納特里」號，已檢獲一艘客機的救生艇。

同時，孟買之警察已奉命沿五英里長之海岸綫巡邏有無殘骸之飄浮及死亡者之屍骸被沖近海岸。

據馬德島之漁民告訴記者稱：彼等曾在晚上聽聞巨響一聲後，趕忙出艇時，看見一陣閃光墮入海中。

據此間當局晚繼續接到之電報，該機上載有菲律賓童子軍廿六名，係由香港轉搭該機前往希臘參加童子軍大會。該機乘客總數包括機上人員共為六十名。可能全部喪生。

【孟買二十八日合衆國際社電】印度報聯通訊社本日報導稱：一艘印度海軍船隻，於孟買海岸外十哩海面，發現該失蹤之阿聯航空公司客機殘骸在阿拉伯海中。

【孟買二十八日美聯社電】一艘海軍搜索船，在孟買外九哩海面，發現一隻救生艇，一片油跡及一塊顯然係飛機殘骸之碎片。孟買克路斯機場當局宣稱：一艘海軍船隻已發現一些顯然係屬於飛機之殘骸及橡皮救生艇。在該處並見到一片油跡，該處海深為四十二尺，一項加緊搜索可能生還者之行動，已集中在該區域進行。

【開羅二十八日美聯社電】阿聯航空公司本日稱：在孟買附近失蹤之噴射客機上之機師，係該航綫中之高級機師沙拉，渠曾經常任納塞爾總統官式旅行中之機師。該航空公司又稱：另一機師督斯湯姆，亦為一老練之飛行員，所有機上工作人員，均為有經驗者。彼等均係埃及人。一個阿聯民航部技術委員會，已飛往孟買，進行調查該項意外事件。

【本報訊】據可靠消息：在孟買上空失蹤的阿聯機上一位從本港上機的外籍乘客，經已在該機抵達曼谷時平安下機。至於其他一同上機的四名中外籍乘客的安危，則至現時還未有明詳細消息。這四名乘客姓名，公司尚未公佈。據昨深夜電訊消息說，全機乘客已無一生還，是則由港登機之四名華人當已罹難。

據說：在泰國下機之外籍乘客為CRAWFORD女士，受職於本港合作事業及漁業管理處，此次乘機離港，係屬渡假性質。

據說MS八六九班機係於前天下午三時許，從日本飛抵本港，當時為了使服務的機師熟悉本港至中東的航綫，曾作練習飛行，當時飛機的機件和儀器操作正常。有些乘搭過的職員說：不僅機上的操作性能正常，而且着陸時非常平穩。這架班機是前晚九時二十五分由啓德機場起飛的。

另一架阿聯航空公司慧星四式客機，曾於去年七月十九晚由香港飛出，在曼谷遭山墮毀，機上卅四人全部罹難。當日由香港登機者共十五人，其中有南華早報副編輯皮里。多名中文報記者，則因趕不及簽證手續，而不及乘搭該機赴開羅。

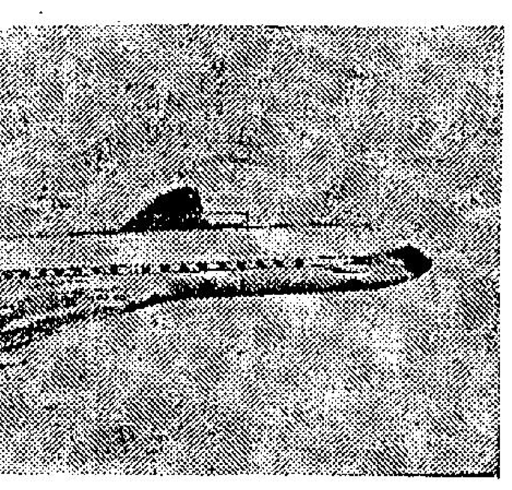
圖為阿聯航機C－4型客機

港九各街坊會及有關團體 上書港督請求檢討 公地續批補價政策

【本報訊】港九街坊聯合會，連同各關切加租問題之團體，今日將上書港督，請求檢討公地續批補價政策。

各團體共同組織之委員會，今日將再開會，俾就呈文內容作最後之審訂，然後發出。

據悉：如政府不允立即管制目前商業樓宇之租務局勢，該委員會將邀向倫敦當局提出請求。

至於有關呈文之內容，街坊會首腦與多表拒予披露。但謂，呈文將着重於續批補價政策及其與現時商業樓宇加租潮之關係。

據認為加租風潮係因政府要求不合理之高額補交地價，使業主不得不將負擔之部份轉嫁於租客身上。

據接近該委員會的人士說：呈文將包括下列各點：㈠續批補價，依現時市價估計時應減去業主所應分享之部份，因業主曾致力發展該地。㈡由於各區發展之程度不同，故補價市價不完全正確係為不足與。㈢政府雖准補價分期繳付，但所收利息太高，應予削減。㈣申請續批政策應更具彈性。

又香港革新會於上週間曾致函輔政司，對本港普遍發生之加租與迫遷狂潮，請求予以遏止，並建議先行凍結商用樓宇租值，以及指派一委員會調查及研究各方面之投訴，以謀改善官地續批政策，而安定目前社會大衆生活狀態等。日來因遭加租威脅之市民，前往該會投訴者，甚形擁擠，大多聲稱不勝租值劇增之負荷之苦。其中亦不少屬於業主階級者，以為政府當局對官地續批之補價問題，若能予以改善，則加租問題，或亦因而可獲公平解決。

警方昨夕在大道東 破獲一色情舞會

五十七名男女阿飛盡落網

【本報訊】港島反飛組人員，昨晚掩至皇后大道東一幢樓宇內，破獲一個由飛仔飛女組織的色情舞會。五十七名飛型男女，措不及防，無一漏網。

當警探衝進上址時，場內正播出瘋狂音樂，飛仔飛女們，大跳扭腰舞，旁觀者吹哨之聲大作，男女擁作一團，動作猥褻，不堪入目。

被拘捕的五十七名男女中，其中廿二名是飛女，她們的年齡在十三歲至廿三歲之間，警探除拘去各人外，場內電唱機、唱片等舞會道具，一併帶往警署查究。

據說：這色情舞會，由八名飛女主持，昨五十七名飛男飛女在警署訊問後，大部已獲釋，其餘部分仍在查訊中。

警方在較早時期，即已接獲情報，知有一大批阿飛男女，假座大道東三×三號三樓尾座，時時召開風月無邊之色情舞會，內中還有不少富家子女參加，不少少女在此種色情舞會中失身，社會悲劇，亦多由此種阿飛組織的造成。故警方反飛組人員，對此類活動，異常注意，反飛組昨日接獲線報，謂有大批飛男飛女，約定昨晚十時到上址開舞會，反飛組警司即會同灣仔警署派出文武探警員，由探目任錫奉領，伏上址附近，靜待飛男飛女到來。

昨晚九時卅分，即見到有飛型打扮之男子，化裝為客進入上址。警方人員窺伺至十時許，估計已經入內之阿飛男女為數已五十多人，遂下令行動。後來有一打扮妖冶的飛女，步入上址門內。當時，屋內正播送瘋狂之音樂，舞池中有數雙男女正在扭腰擺臀，而舞池四週則有雙雙男女互相擁抱正做出種種不堪入目之猥褻動作，警方人員進入屋內後，使該等飛女猝不及防，一切醜態，均被警方人員見到。之後，彼等始知春光外洩。這批平時態度令人側目之阿飛男女，至此亦感走投無路，但見飛男抖索，飛女掩面，驚呼怪叫之聲四起，自知無所遁形，只好垂首就捕。

警方人員此次係謀定而後動，取包圍態勢掩入上址，故凡是昨晚赴此色情舞會之男女，一個也沒有漏網。

據悉：大道東三×三號三樓，原係一舞蹈學院，現已停業，致被該批阿飛利用，每星期在上址秘密約聚男飛女，召開色情舞會一至二次。每次參加舞會之男阿飛，每人繳交三元費用，女阿飛則只需具備婀娜色相之大膽作風，歡迎免費參加。該種舞會，有時開至通宵達旦，男女混雜，胡天胡帝，種種弊端，均可造成。

忙人忙事

△港九廿八區街坊會主辦之第二屆醫務衛生展覽，今日下午四時，在九龍大埔道香江體院揭幕。

△粉麵製造業商會新員就職典禮，今晚八時在九龍瓊華酒樓舉行。

△跑馬地街坊福利會，請得人民入境事務處派員，到會中辦理坊衆轉換身份證事宜。

那打素醫院院長 雅士敦醫生退休

先後服務二十八年 定週四偕夫人赴澳洲

【本報訊】曾任那打素醫院院長凡二十八年之雅士敦醫生及其夫人，將於本星期四離港，轉赴澳洲。雅士敦醫生出生於傳教工作者之家庭。

在中日戰爭期間，雅士敦醫生並為中國紅十字會服務。本港淪陷時，渠被囚赤柱集中營。戰後，渠首先致力於擴建護士宿舍，一九五四年更完成新產房，使目前病床比渠供職初時多三倍。

對於痲瘋會之成立及發展，雅士敦醫生亦貢獻甚多。現由彼德遜醫生繼任那打素院長一職，渠在該院工作已有十二年。

西環卑路乍街 建築工人失慎墮樓

【本報訊】西環卑路乍街一建築地盤，今晨零時一男子失慎墮樓，從五樓中部跌落地下，當堂重傷。其後被送醫院急救。傷者名潘守，廿二歲，住廣東道八×○號。

據說，傷者昨晚在卑路乍街廿六號建築中樓宇的五樓，今晨零時因起床小便，在黑夜中踏錯吊板而致跌下，頭部重傷。

澳門硬幣發行額 一千五百萬元

市面流通者十分之一強

【本報澳門訊】澳門政府週末公佈：一九六三年硬幣發行總額為一千五百萬元，但在市面流通者僅得一百六十八萬九千一百六十一元三角五分。硬幣發行種類計有：五元面額四百五十萬元，一元面額四百五十萬元，五角面額四百五十萬元，一角面額一百二十萬元，五分者三十萬元。本年度各種硬幣流行額，計五元面額四十二萬六千六百六十元，一元者三萬四千三百五十九元，五角者六十二萬六千九百角，一角者四十三元五角，五分者七十九元九角，五分者八百一十三元。

中共脅迫留澳漁民 明返香洲參加大會

迫令接受所謂「防特」等任務

【本報澳門訊】漁民因反抗中共的苛徵暴斂及無理的控制，數月來寧停止作業避水，使到中共生產計劃遭受巨大打擊。同時，由於潛伏中山的反共份子活躍，使到中共頗感傍徨，更恐怕漁民受人利用，予以反共份子活躍。

據漁民稱：他們經已接獲通知限期前往參加開會，否則，將被逮拘，定遭極嚴厲的處罰。

據漁民早已獲得消息：中共突又宣佈定明日開會，主要目的在迫漁船接受分界作業，清繳魚產，限令遵守新管制生產等新控制辦法。此外，並須配合中共軍事當局，不能受人利用協助破壞行動，還須參與所謂「防特」，及防範反共游擊隊活動。

因中共堅決脅迫漁民須接受新管制，故使到廣大漁民，有進退維谷之勢。

阿聯失事航機 港客四人罹難

華人搭客祗兩人

【本報訊】阿聯航空機在孟買失事，全部搭客證實已罹難無一生還。據悉：在本港登機之搭客共有五人，除農林漁業管理處的一位外籍女職員已在曼谷下機外，其餘四人。據阿航今晨十時半公佈：該四名香港搭客，一為該航空公司孟買辦事處職員，一名為外國商人刁域，（係希爾頓酒店職員）；另兩名華人，姓名為：胡永濤、李達海。（均係譯音）

東華東院留醫婦人 今晨跳樓重傷垂危

【本報訊】留醫東華東院三樓的一名患病婦人，今晨四時半之頃，乘人不覺跳樓自殺，頭部重傷。其後送往政府醫院施救，傷勢頗重，危在旦夕。傷者名陳妹，四十八歲，住灣仔洛克道五一×號二樓。據說：傷者前日患了急症入院醫理，可能因病痛苦而引起自殺動機。

馬尼剌東部洋面 熱帶風暴醞釀中

【本報訊】太平洋面頃又有風形成。天文台報告今晨七時，一股熱帶低氣壓位於馬尼剌以東約一千零二十哩，並正以時速九海浬向西北偏西吹向呂宋。又由太平洋之反旋風起，有一高壓存於台灣及琉球。中國海方面之氣壓則低。

婦女購置成衣趨勢日增 本港成衣業日趨蓬勃

外銷方面年來亦有大進展

【本報訊】本港現已有價格合理而瀟灑良好之成衣，在港九各百貨商場出售。同時，此間婦女對於購置成衣之趨勢亦日增。最先出現之成衣為西裝，但不久之前，報上亦時有讀者來函，批評女裝成衣之標準不高。

製衣業對此之反響不一，有些廠商未予重視，有些則予以反駁，並列述外來號客採購日多為例證。

就外銷而言，荔枝角一間製衣廠曾在倫敦舉辦時裝展覽會，在英國市場已頗成功。

該廠最近並致力於大量生產，使部份出品售價低至十元至十五元之低。某大洋行亦已迅速把握此一趨勢，參加價廉物品之成衣生意。

據了解，除西裝之外，唐裝女成衣亦日多。由於年前短襯極受歡迎，今年且已有花布短衫褲出售，價格每套四元至十元不等。

某縫衣廠指出，由於女子採購成衣日多，今年縫衣廠之生意已減少。

前昨兩日遊澳旅客 達三千多人

【本報澳門訊】前昨兩日，適屆週末星期假期，由港來澳旅客倍增，前昨兩日三艘客輪共載來三千餘人，此為自港澳同時宣佈霍亂症後交通漸恢復常態的現象。由於持針紙之旅客已增加，因此市面上各行消費業均已復正常。

由於旅客增多，「佛山」輪已決定由今日開始恢復每日港澳對開兩班，計今日由港開下午二時及晚上十二時，澳開上午十時及下午六時半，星期日則為一班，港開晚上十二時，澳開下午四時。

金鈔呈牛皮 行情少變動

【本報訊】迄九時四十分，金鈔市仍未開盤。美匯按五．七四○，加單按五．七三○，通天單按五．七三七，外國行情乙式四，週六（廿七日）K金收市價二五二．一式五，期鈔收市價五．七三五。金市金鈔價，仍可望牛皮勾穩。（恆）

本港股市行情

七月廿九日上午十時四十分報價

股票名稱	（成盤）	（成交股數）
滙豐銀行		
及倫敦註冊股票		
東亞銀行		
黃埔船塢	三九	七百股
香港電燈	二七．九	一千股
青洲英坭	六五．九	一千股
中華巴士	五九	五十股
生力啤酒	四八．五	四百股

廣州及附近地區 近亦發生霍亂症

但中共對此迄未正式宣佈為傳染區 祇規定來往各地旅客須預備防疫証

【本報澳門訊】據來自廣州人士稱：廣州及附近地區，最近亦發生流行的痾嘔症。中共至今仍未宣佈為同種病症，但一方面已展開加強預防霍亂注射，故一般人對此痾嘔症，認為實為霍亂症而大起恐慌。

防疫運動中的措施，如患痾嘔者，即將患者送醫院的傳染房留醫，同時規定由穗來往各地旅客，須憑防疫証始能購票。故目前的廣州附近實已發生可怕的霍亂，中共不願宣佈的原因，目的為安定民心的一項計劃。

同時廣東部份城市或鄉村，瘧疾異常猖獗，因醫藥欠缺，患病者遭受特殊的痛苦。

肉行東昇告捷 造成三隊同分 再逐中原之鹿

工商昨雖力拼到底受挫

華人足球聯賽錦標，因為昨日肉行勝工商（一比○），東昇贏華雄（二比○）懸而未決，成績同是三戰兩勝一和的肉行，工商，東昇三隊須再作單循環賽，還需鏖戰。

華人足球四強決賽，昨日上演最後兩場，南華球場共有二千九百餘觀衆，門券進賬二千八百餘元，收入不俗。

肉行與工商之爭，肉行頗佔上風，卒以一比○擊敗工商。

賽後縱論

肉行攻守實力平均，後防嚴密，前鋒推進快捷，攻勢佔了七成以上。王照保、梁偉光等的突擊甚有威脅，雖然工商拼力死守，但在上半場廿三分仍被梁偉光夾破防綫攻入一球，替肉行奠定勝局。

工商的「食胡腳」多，可是他們的鋒綫郭滿華遠征未回，前鋒缺少能衝鋒陷陣的領軍人物，所以實力大打折扣，前鋒攻擊微弱，後衛防守亦多漏洞，使得一條衛綫可取，要不是葉錦洪演得出色，工商定不止輸一球之微。

葉錦洪演出固好 奈何少個郭滿華

葉錦洪坐鎮中路，瓦解肉行不少攻勢，頂是威風八面，左右包抄，工商開始採取守勢，只求和局，因為打和，工商便可搶元，所以處於捱打地位，亦屬戰略，但面對敵方久攻之下，難免一失，彼肉行攻進一球後，下半場廿分鐘，葉錦洪便開赴前綫參加搏殺，工商攻勢頓見加強，可惜為時已晚，時間無多，無法挽回敗局，假如工商能早些把葉錦洪調上前綫，或許博得和局。

東昇擊倒華雄 險些攪出腰斬

東昇與華雄之戰，東昇因存心擊敗華雄，華雄則拼力作戰，故就過程而言，攻勢比東昇尤勝。

雖然這一場不愉快事件，使傑不致上演，但華雄球員不服從球證的態度，確屬不合，而球證斷然欲「腰斬」的措施亦欠適當。

東昇對華雄一場先行上演，開賽華雄向東昇猛攻，但除廿一分時，榮根傳中，當時被師門，幸東昇門將及時衝出救去，險外，便沒有多大威脅。

雖然東昇的攻勢比華雄少，惟華雄遭遇的驚險卻比東昇為多。廿六分，何耀強傳中，華雄後防已空，林良來遲一步，坐失良機。

廿九分，林良切入近射，被梅永達用腳擋球出險。

卅二分，陸國維抽射甚勁，又為梅永達救去，上半場雙方均無紀錄，暫以零比零小休。

易地交鋒 始奠勝局

下半場易地交鋒，華雄仍佔較多攻勢，可是進攻一輪，遙無所獲，冷不防于廿二分，東昇突擊，何耀強傳中，陳鑑寧躍頂，周國忠撲救不及，東昇遂打開紀錄，華雄指東昇葉錦耀越位，提出抗議無效，憤然欲拉隊離場，球證即鳴笛中止比賽，及後經賽會委員，及華雄負責人極力勸告，華雄球員亦不堅持成見，比賽乃于停止四分鐘後恢復進行。

華雄失一球後，陣腳大亂，東昇于廿七分再添一功，何耀強單刀建功，東昇乃以二比零擊倒華雄，兩陣如下：

（東昇）陳鑑寧、梁錦輝、顧汝昌、陳鑑宗、梅永達、倪世成、林良、黃達成、陸錦雄、黎錦、何耀強。

（華雄）周國忠、李兆寬、萬機枝、黃基、梁其與、陳樹光（上）、吳少剛（上）、（下）、伍偉森、駱國林（下）、虞永森、于振康、梁少松、曾榮根。

三强爭霸 秩序編定

何日上演今決定

華人聯賽肉行、工商、東昇三強爭霸秩序抽籤排定如下：

第一場：東昇對肉行。

第二場：東昇對工商。

第三場：肉行對工商。

華人足球四強決賽，昨天上演最後兩場，由於肉行、東昇分別告捷，便造成肉行、工商及東昇三隊成績相同，於是昨天兩場賽事結束後，召集同分三隊代表抽籤排定三強爭霸賽程。

有關賽期，因場地尚待商借，無法確定，但若場地能夠解決，第一場東昇對肉行將定期本星期四上演，但最後仍待今天下午六時，足聯聯賽小組開會商討決定。

關勳仍抱大志 組巨班早有決策

擬定陣容實力强

光華統帥足球部關勳，雖已升為副會長，仍屬下屆光華足球隊的幕後負責人，他所提出十幾包底辦法，不過係一項手段，事實上，他對下屆軍牌總冠軍為目標，倘若準備邀請入隊的四員大牌，不能成功的話，才會實施十萬元包底的辦法。

光華下屆姚卓然、張氏三雄，早已決定了，因為如何留張氏三雄，則便要多耗四五萬，故可能超出預算，所以關勳不能不事先提出十萬包底「的辦法」，以免日後發生困難。

關勳下屆之理想陣容：門將郭秩明、後衛吳添來、李國華、劉中衛綫為黃文偉、劉添、林錦榮、右翼劉濤、右輔楊偉英、中鋒楊偉韜、左輔姚卓然、左翼梁偉雄。

當光華遠征軍出發之前，關勳首先拉住楊偉韜，並邀他隨光華遠征外，且付出定金。

對於「小黑」姚卓然，劉添及黃文偉，楊偉榮下屆效力光華，則與這三將的最親密的親友作間接接洽，同時，只要這三位球將的親友作有把握答覆，他便可以立即付出茶禮，多少不拘，不過，三位大將的親屬，並未有向其接茶禮之意，從這點看來，便可知關勳對下屆組一支班底的決心了。

雖然，關勳現在西貢作戰，他早已表示：必須於八月中旬才可以發出，同時，本屆組班甲組球未見積極，他必要時可以像去屆一樣，一次出手高價，認為一定可以實現他的理想陣容。

不過就算萬一不能組成，亦互調班題的話，便再改行包底辦法。

體育

華人足球聯賽 四强決賽成績

隊名	賽	勝	和	負	得球	失球	積分
工商	三	二	○	一	六	二	四
肉行	三	二	○	一	六	三	四
東昇	三	二	○	一	五	五	四
華雄	三	○	○	三	一	八	○

上半場已取得一比零

肉行續攻，迄卅二分，伍新沿邊疾進，底綫斬中，吳偉雄門前埋伏，斜射出界。一分鐘後，肉行捲土重來，孫偉光接伍新妙傳，斜射中鵠，一比○，肉行先開紀錄。

肉行佔盡優勢 工商屢被圍攻

次場肉行，工商大戰，繼續展開，接觸後，肉行不斷圍攻工商。

工商緊縮防守，全陣頑抗，葉錦洪緊守中路，頭頂腳踢，暫保不失。

工商攻勢微弱，中場全被肉行控制，來往至廿六分，肉行進攻，林尚義放冷箭，球疾廿五碼外勁射，擦楣而出。

肉行攻勢一如上半場旺盛，兩分鐘，王照保單刀切入，近門偏出。

五分鐘後，肉行馬澤忠衝門濕油，失去良機。

來往迄十九分，肉行攻勢轉盛，林尚義得罰球，廿五碼外勁射擦楣而出。

葉錦洪開赴前綫，工商前鋒頓見活躍，後扣射，均被肉行後衛所阻。

工商反攻，迄廿八分，謝錦河底綫吊中，葉錦洪中路接應，近門頭攻，被門將拍出，球落黎子福腳下，勁射高出。

工商不斷反撲，但無法突破肉行防綫，未幾，全場告終，一比○，肉行勝工商。雙方陣容如下：

（肉行）林尚義、馬澤忠（下）、吳偉雄（上）、影偉民、陳天送、孫偉保、陸萬鵬、王照保、劉倫卓、周志雄、薛英偉、伍新。

（工商）甘業柏、江國明、陳忠猛、老國榮（下）、黎光生、葉錦洪（上）、薛錦福、黎子福（上）、羅桂生、林英傑、黃光福、謝錦河。

校際泳賽 今首天決鬥 秩序十五項

十四屆校際游泳比賽，今夕七時在港府泳池舉行首天決賽，男子高初級女子高初級項目共十五項。

校際游泳比賽上星期已預賽兩天，由於泳員只求入選決賽，均未盡全力，故預賽成績平平，僅男子高級組佐治五世學校的陸經緯，創四百公尺自由式四分五十一秒二的全港新紀錄。決賽分別在今明兩晚舉行，相信各泳手必全力以赴，爭取錦標，成績定比預賽為佳。

華足裁判會 新員昨就職

香港華人足球裁判會新職員就職禮，昨晚在瓊樓酒樓舉行，由保良局主席陳如彭主持監誓，到會者有體育界名流，情形熱鬧。

參加默迪卡盃賽 在港十四國脚 昨已全部簽字

晨早會作集訓主要練氣

國中人語

入選代表中華民國參加馬來亞默迪卡盃的「國腳」，在港者昨天已全部簽字，昨晨八時先在掃桿埔展開首次集訓。目前就心的是隨光華遠征軍的入選三個球員，迄至昨天尚未接到電報。

昨晨集訓之期，教練李惠堂七時三十分就先到達球場，姚卓然、莫振華、黃文偉也是提前在七時四十五分到達的，結果只有盧松江、李德偉、曾錦洪未到，劉添因隨同倫閩赴澳門作小球賽要今天才能返港，相信下午可以到場參加集訓。

李惠堂首先召集球員勉勵大家，謂這次自由提出。黃志強說：

「參加默迪卡盃賽，意義重大，關乎國家聲譽，中國人的面子，大家務須悉力以赴。現在開始訓練，實在為時無多，必須各自約束自己生活，為國珍重。同時更要檢討自己的缺點，如果自己缺氣的話，就要早上過來自我跑步訓練了。並且說根據過去彼此合作的精神，他深信穿上有國徽的球衣，每個人都會發揮自己最高的技能，爭取好的成績。」

「過去參加默迪卡盃賽，最頭痛是住在默迪卡村，伙食不大合人滿意，影響大家胃口，最好能夠帶些罐頭或其他食品去，讓大家吃飽。」

昨天士氣甚好，陳輝洪摩擦掌，要像當顏色給他人看下，吞一口鳥氣。

在光華遠征軍中有張子岱、張子慧、李國華三將入選，華協經於二十四日拍電光華郭家全徵求球員意見後電覆，但迄未獲得覆音。（江）

跟着光瑞慶、羅維安的到場督導，並在勉勵一番以後，並吃早餐，沈氏求大家意見，有困難自由提出。黃志強說……

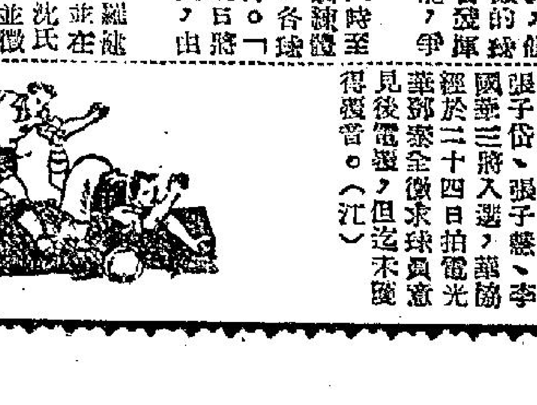

南華中學招生

班級：高中一、二、三，初中一至中四，小學暨幼稚園男女生。

報名：即日起至七月十七日止。

考試：八月八日（星期四）上午九時

校址：堅道十號（二兵頭花園左鄰）

校長陳燕翔